

# ***RAPORT ANUAL - 2009***

**DIRECȚIA GENERALĂ DE  
ASISTENȚĂ  
SOCIALĂ ȘI PROTECȚIA  
COPILULUI  
MUREȘ**

**Tg.Mureș, str. Trebely,**

**nr. 7**

**[www.dgaspcmures.ro](http://www.dgaspcmures.ro)**

### ***Misiunea noastră:***

*Noi suntem aproape de comunitate, de nevoile reale cu care se confruntă aceasta. Suntem chemați să sensibilizăm, să umplem lipsurile concrete din viața cotidiană a persoanelor singure, vârstnice, cu dizabilități și a copiilor lipsiți de ocrotirea părintească.*

Suntem convinși că prin inițiativă, dorință, muncă, perseverență, prin îmbinarea eforturilor și a mecanismelor de sprijinire, am reușit să fim aproape de cei lipsiți de mângâiere.

Știm că toți copiii se nasc nevinovați și buni, că fiecare copil este deja unic și special și vine pe lume cu destinul propriu. Este un sâmbure, dar care nu produce roade, fără a i se hrăni procesul de creștere natural și unic. Nu suntem chemați, sub nici o formă, să-i transformăm în ceea ce noi credem că ar trebui să devină, dar avem responsabilitatea de a-i sprijini cu înțelepciune prin acele căi, care le scot în evidență însușirile.

Societatea și modul în care aceasta influențează copiii, cu toate neajunsurile sale de tip socio-economic: sărăcie, alcoolism, violență domestică, sarcini nedorite, lipsa locurilor de muncă sau a unui adăpost etc., este o componentă pregnantă în educația copiilor, la care există soluții legiferați, dar în cea mai parte ele își găsesc rezolvarea în familie, prin rolul părinților. Însă celor cărora le lipsește însăși familia, nu putem permite a-i neglija în a le asigura un mediu adecvat dezvoltării. Deja ei au suferit un abandon. Simțim durerea lor și suntem îndreptați să acționăm astfel încât nevoile acestora să fie acoperite.

Copiii au nevoie de îngrijire atentă, de o alimentație corectă ca să crească mari și sănătoși, dar au nevoie zilnic de armonie, de stimulare a capacităților, de dragoste și atașament ca să poată vedea lumea în toate culorile ei. Au nevoie de o casă, de părinți inimoși. **Fiecare copil are nevoie de o familie**, de o lume în care visele se împletesc cu realitatea pentru ca lucrurile în care cred din inimă să devină posibile !

Copiii care încă trăiesc în instituții nu pot face față experiențelor de viață, se simt depășiți pentru că nu percep o suficientă siguranță. La asta se adaugă un sentiment de frică constantă, care îi copleșește. Toate acestea pot duce la instabilitate emoțională, o slabă capacitate de a-și controla sentimentele și o capacitate scăzută de a înțelege lumea înconjurătoare. Copiii se retrag într-o lume interioară exclusivă, în care își dezvoltă propriile modalități de a înțelege lucrurile și persoanele, care riscă să fie percepute ca dușmani datorită rupturii de propria lor familie. Confruntarea

dintre mediul în care trăiesc și problemele de viață este extrem de dură și istovitoare. Apar probleme în a înfrunța provocările vieții, pentru că preocuparea lor principală este de a încerca să supraviețuiască la nivel emoțional. Sunt distrași de această interminabilă căutare a siguranței și sentimentului de apartenență.

O societate care elimină o parte din membrii săi este o societate săracă. Toate ființele umane sunt libere și egale, ca demnitate și drepturi.

Întreaga omenire a parcurs un drum foarte lung de la ideea îngrijirii persoanelor cu dizabilități de către familie la o abordare care încearcă să dea acestora posibilitatea de a-și controla propria viață. Abordările mai vechi, întemeiate în mare măsură pe mila și pe percepția persoanelor cu dizabilități ca fiind neajutorate, sunt în prezent considerate inacceptabile.

Persoanele cu dizabilități doresc șanse egale și acces la toate resursele respectiv: educație incluzivă, tehnologii noi, servicii medicale și sociale, sport și activități recreative, bunuri de consum etc. De multe ori, societățile, prin modul în care sunt organizate, determină excluderea persoanelor cu handicap de la viața socială. Discriminarea cu care aceste persoane se confruntă se bazează uneori pe prejudecăți dar deseori este cauzată de faptul că sunt aproape complet uitate și ignorate, ceea ce duce la apariția și întărirea barierelor de mediu și de atitudine care le împiedică să facă parte din societate.

Pentru a realiza egalitate pentru persoanele cu dizabilități, dreptul la non-discriminare trebuie suplimentat cu dreptul de a beneficia de măsuri menite să le asigure independența, integrarea și participarea la viața comunității. Realizarea adaptărilor mediului fizic, informării și comunicării la nevoile persoanelor cu handicap constituie una dintre cele mai importante măsuri.

Accesul persoanelor cu handicap la mediul fizic, informațional și comunicațional este stipulat de lege și este o parte componentă a conceptului "Acces pentru toți". Promovarea și implementarea acestuia este măsura noastră specifică prin care încercăm din răspuțeri să împiedicăm crearea de noi bariere și apariția unor noi surse de discriminare, astfel ca incluziunea persoanelor cu handicap să devină, într-adevăr, reală. Conceptul "Acces pentru toți" se bazează pe principiul participării și integrării depline în societate nu numai a persoanelor cu handicap ci și a persoanelor vârstnice și a persoanelor cu limitări de mobilitate, precum și pe perspectiva creării unui mediu prietenos și civilizat.

De aceea, specialiștii DGASPC Mureș au încercat să fie aproape de toți copiii și adulții aflați la nevoie oferindu-le sprijinul în funcție de necesitățile fiecăruia.

**DIRECTOR GENERAL,**

**Dr. Schmidt Lorand**

## **CAPITOLUL I.**

### **PROGRAME ȘI ACTIVITĂȚI DERULATE ÎN VEDEREA PROTECȚIEI ȘI PROMOVĂRII DREPTURILOR COPILULUI**

#### ***1.1. Situația copiilor părăsiți în unități medicale, în perioada 1 ianuarie - 31 decembrie 2009***

Abandonul este din nefericire un fenomen încă întâlnit în România. Copii nou-născuți au fost, și continuă să fie, abandonați de părinți în spital, de obicei pentru că aceștia, și în special mamele, nu văd nici o posibilitate de a-și crește copiii.

Motivele sunt adesea insuficiența mijloacelor financiare, lipsa de maturitate și incapacitatea de a se descurca, precum și problemele personale sau emoționale (stigmatul conferit de statutul de părinte unic, dependența de alcool, tulburările de personalitate etc.). Adesea acești părinți își abandonează copiii în spital fără să lase vreo informație privind identitatea sau adresa lor.

Poate nu conștientizăm, cei care putem preveni aceste situații, cât de importantă e stabilirea și păstrarea identității copilului și care sunt efectele nefaste pe care un abandon le poate lăsa în personalitatea copilului și evoluția sa ulterioară. Identitatea este foarte strâns legată de cunoașterea trecutului și de sentimentul de continuitate ca persoană. Identitatea îți dă sentimentul conștiinței de sine, îți oferă un loc în societate. Un copil fără identitate este mereu în situație de risc, e vulnerabil. **Toți copiii au dreptul la o identitate.** Ea este legată de originea familială, dar nu se

rezumă la atât, fiind legată de moștenirea intelectuală, politică, religioasă, socială și chiar profesională. Când este înregistrat un copil, prin faptul că primește un nume, este o recunoaștere încă de la început a individualității sale.

**Cum putem preveni** aceste situații, prin care, așa cum menționăm, pe lângă faptul că este încălcat dreptul copilului la identitate, se finalizează printr-o ruptură definitivă între copil și părinte, ceea ce se numește abandon ?

Femeia însărcinată și în același timp împovărată de o serie de probleme economice și sociale, se simte singură, lipsită de putere și cu tendința de a se marginaliza. Aceste circumstanțe tind să-i împiedice dezvoltarea capacităților parentale. Un astfel de părinte are nevoie de ajutor, care nu-l poate oferi decât cei care cunosc problemele cu care se confruntă. Aceștia sunt oameni din cadrul comunității în care trăiește. La nivelul fiecărei localități există profesioniști (medici de familie, preoți, profesori, politicieni, angajați ai administrației publice, oameni din sectorul privat) care pot acționa împreună și pot preveni separarea unui copil de familia naturală.

**Doar prin implicare și colaborare între persoane influente din cadrul comunităților se pot mobiliza resurse, prin care se pot ameliora situații sociale grave.** În mod organizat și sistematic pot fi promovate valorile familiale și sprijinite familiile care se confruntă cu dificultăți. Este singura modalitate prin care nu vom mai întâlni situații în care o mamă își părăsește copilul. Ea va învăța să primească sprijinul și va fi stimulată în a-și dezvolta abilități părintești. Va deveni responsabilă și va aprecia bucuriile oferite în viața de un copil.

**Date cheie:**

Număr total cazuri sesizate în cursul anului 2009: **54 de copii abandonați în spitale.**

**Rezultate:**

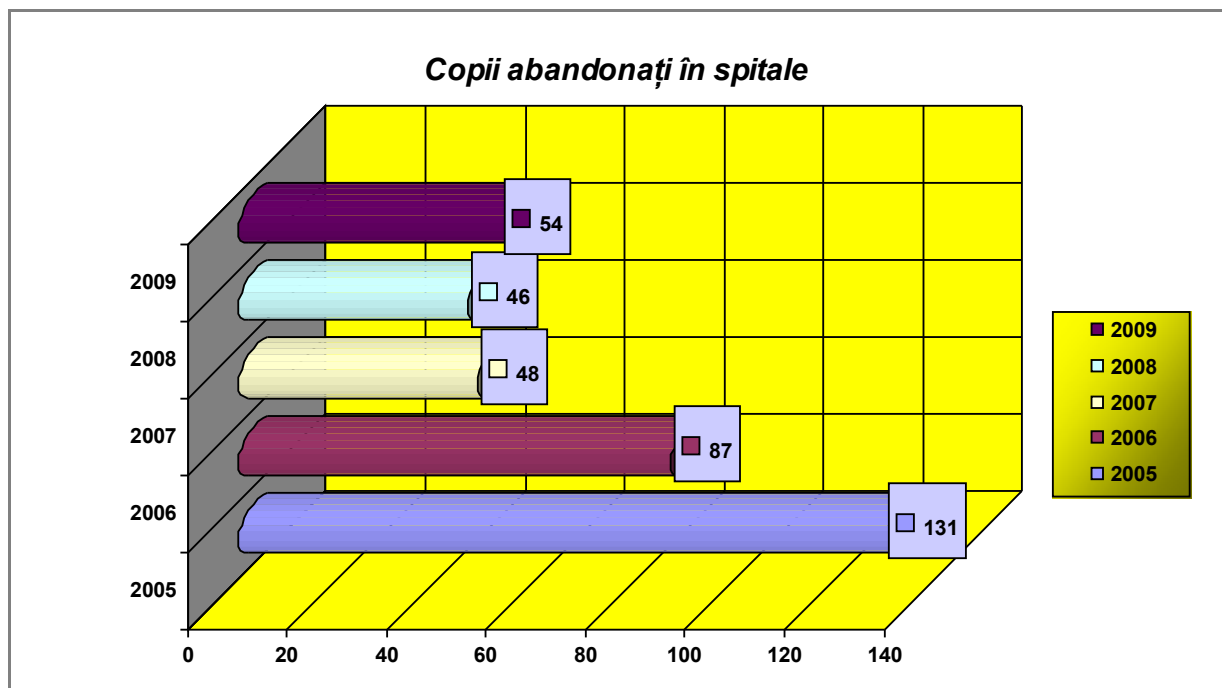

În urma colaborării asistentului social din cadrul serviciului îngrijire de tip rezidențial cu asistentul social sau persoana cu atribuții de asistență socială din cadrul unităților sanitare, la nivel județean, s-a înregistrat un număr de 54 cazuri de copii abandonți în spitale.

Astfel, în cursul anului 2009 **se observă o creștere de 17% a numărului copiilor abandonți în spitale față de anul 2008.**

Cele 54 de cazuri **au fost sesizate de:**

- pediatrii: 37 cazuri;
- clinica prematuri: 8 cazuri;
- maternități: 6 cazuri;
- clinica de boli infecțioase: 2 cazuri;
- psihiatrie: 1 caz.

S-a acordat asistență și sprijin părinților copilului separat de familie, în vederea reintegrării în mediul său familial pentru copilul abandonat în unități medicale.

#### **Finalitatea cazurilor:**

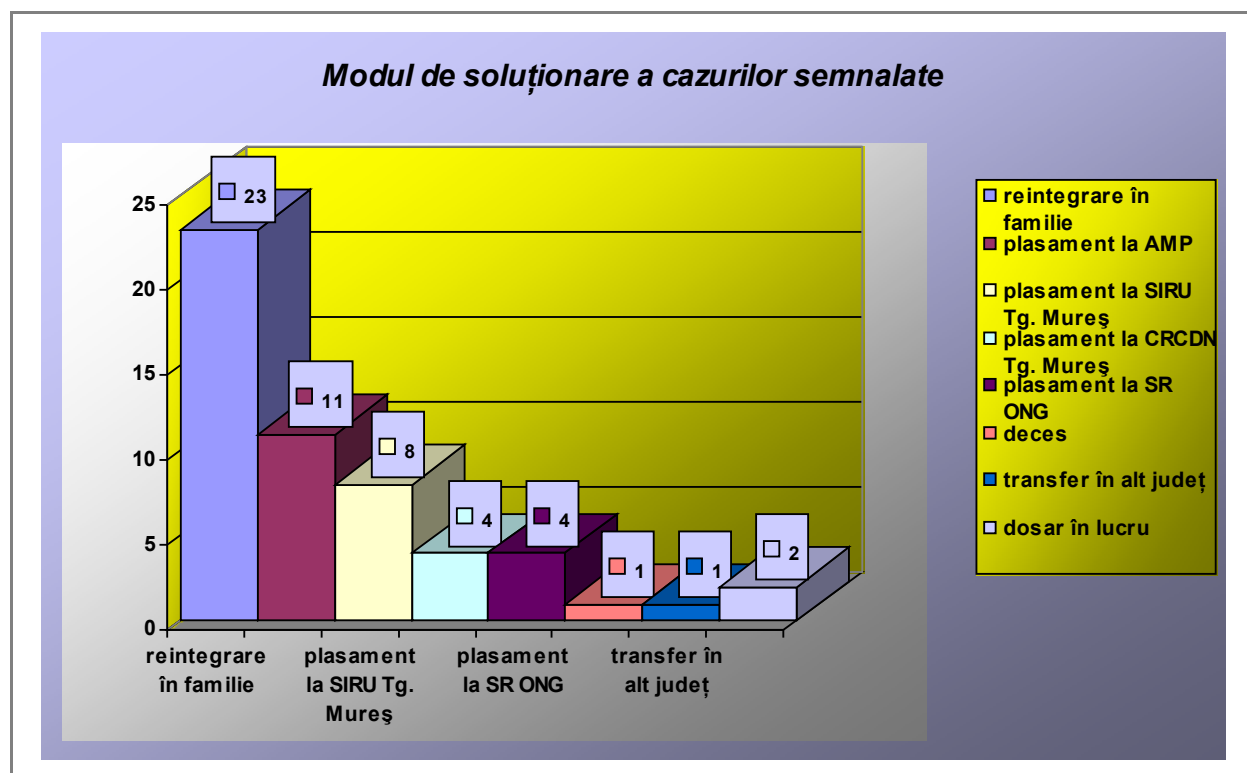

În cursul anului 2009 s-a respectat procedura care se impune în astfel de situații de toți factorii răspunzători. Dacă copilul a fost părăsit de mamă în maternitate, acesta nu poate să rămână în unitatea sanitară mai mult de 6 zile după ce a fost născut. În aceste situații, DGASPC preia în regim de urgență copilul (plasament la asistent

maternal profesionist), urmând a se finaliza procedura de identificare a mamei și de consiliere a acesteia. Legea nr.117/2006 care aduce completări cu privire la actele de stare civilă, intrată în vigoare la 1 septembrie 2006, subliniază încă o dată faptul că perioada de spitalizare în cazul copilului părăsit este determinată și se impune plasamentul în regim de urgență.

DGASPC Mureș a elaborat **Planul de măsuri pe anul 2009 privind prevenirea abandonului copilului de către familie** la nivelul județului și a monitorizat următoarele măsuri:

- ✓ Menținerea legăturii cu reprezentanții unităților medicale în sensul monitorizării cazurilor de gravide minore, lăuze, gravidelor cu situație de risc social crescut sau care prin comportamentul și modul de viață pun în pericol evoluția normală a sarcinii;
- ✓ Culegerea de date privind identitatea / situația socio-familială și nevoile identificate de S.P.A.S. pentru cazurile de gravide minore, lăuze, gravide cu situație de risc social crescut sau care prin comportamentul și modul de viață pun în pericol evoluția normală a sarcinii;
- ✓ Concentrarea cu prioritate pe reintegrarea mamei și copilului în mediul familial din care provine mama
  - Pregătirea specifică care să permită reintegrarea în mediul familial a mamei și copilului;
  - Cuprinderea în programul Centrului maternal;
  - Intervenții specifice pentru cazurile din centrul maternal;
  - Monitorizarea post servicii a cazurilor.
- ✓ Informarea CPC cu privire la activitatea de monitorizare a gravidelor în risc social;
- ✓ Menținerea legăturii cu reprezentanții unităților medicale în sensul monitorizării cazurilor de copii părăsiți în unități sanitare, copiilor pentru care nu s-a stabilit identitatea. Culegerea de date privind identitatea / situația socio-familială și nevoile identificate de S.P.A.S. pentru cazurile de copii părăsiți în unități sanitare, evaluarea și monitorizarea cazurilor;
- ✓ Informarea, consilierea, îndrumarea și sprijinirea familiei naturale și a familiei lărgite, rude până la gradul IV inclusiv în vederea reintegrării copiilor în familia naturală;
- ✓ Propunerea unei măsuri speciale de protecție și prezentarea în fața organelor de specialitate în cazul copiilor abandonați în unități sanitare;
- ✓ Informarea CPC cu privire la activitatea de monitorizare a copiilor abandonați în unități sanitare;
- ✓ Monitorizarea copiilor cu măsură de ocrotire/specială de protecție la familia extinsă sau alte persoane/familii;
- ✓ Monitorizarea copiilor cu măsură specială de protecție la AMP;
- ✓ Monitorizarea copiilor cu măsură specială de protecție la servicii rezidențiale;
- ✓ Organizarea în parteneriat cu DSP și DJEP campaniei de informare a asistenților sociali din SPAS-uri în vederea eficientizării intervențiilor specifice prevenirii abandonului copilului de către familie în județul Mureș.

## **I.2. Situația copiilor plasați în servicii rezidențiale**

Serviciile de tip rezidențial pentru copii/tineri au drept misiune generală furnizarea de servicii de protecție, sociale, educaționale, de sănătate, recuperare/reabilitare și îngrijire paleativă realizate prin activități de găzduire, îngrijire, recuperare/reabilitare, controlul durerii, kinetoterapie, educație, socializare, recreere/joc, consiliere/psihoterapie, precum și dezvoltarea deprinderilor de viață independentă, integrare/reintegrare familială.

Aceste servicii sau activități sunt acordate în locația serviciilor rezidențiale din cadrul Serviciului de îngrijire de tip rezidențial conform: planului de intervenție personalizat al copilului, planul de recuperare pentru copiii cu dizabilități/copii cu prognostic de viață limitat, planului de reabilitare și/sau reintegrare socială pentru copii abuzați, neglijați, victimele traficului, exploatării prin muncă și exploatării sexuale în scop comercial și pentru copiii care au săvârșit o faptă penală și nu răspund penal.

Pe parcursul anilor, lucrătorii sociali ai Serviciului de Îngrijire de tip Rezidențial Copii, au demarat activități în vederea desființării tuturor centrelor de plasament de tip clasic din județ. Demersurile care s-au realizat pentru dezinstituționalizare sau pentru prevenirea intrării copiilor în sistem au fost și sunt și în prezent:

- Redări în familia naturală;
- Dezvoltarea de servicii alternative de tip familial: asistență maternală, case de tip familial, plasamente la familii sau persoane și adopții;
- Dezvoltarea de servicii de îngrijire pentru prevenirea instituționalizării sau abandonului școlar;
- Sprijin direct acordat gravidelor sau viitoarelor mame;
- Sprijin și îndrumare a autorităților locale pentru dezvoltarea de servicii pe plan local;
- Colaborare cu organizațiile neguvernamentale pentru implementarea de servicii de calitate în parteneriat.

În prezent acordăm servicii rezidențiale copiilor/tinerilor în: Centrul de plasament Zau de Câmpie, Complexul de servicii pentru copilul cu deficiențe neuropsihiatrice Sighișoara, în Centrele rezidențiale pentru copii cu deficiențe neuropsihiatrice din Tg. Mureș și Ceuașu de Câmpie (9 case de tip familial), în cele 33 de case de tip familial din județ (din cadrul Serviciului de coordonare și administrare case de tip familial, Complexului de case de tip familial Sâncraiu de Mureș, Sântana de Mureș și din cadrul Centrului de Plasament nr.8 Reghin), respectiv monitorizăm situația copiilor/tinerilor în cele 26 de case de tip familial și 6 apartamente de tip rezidențial coordonate de organisme neguvernamentale acreditate în condițiile Legii conform HGR nr.1440/2004.

În efectuarea anchetelor sociale la familiile copiilor/tinerilor aflați în centrele de plasament/casele de tip familial/centrele rezidențiale/complexul de servicii s-a pus accentul pe identificarea și evaluarea familiilor sau persoanelor din rândul rudelor până la gradul al IV inclusiv, în vederea promovării alternativelor de tip familial la protecția de tip rezidențial a copiilor.

Pe parcursul anului curent s-a realizat reevaluarea împrejurărilor care au stat la baza stabilirii măsurilor de protecție specială de tip rezidențial în procent de 70 % pentru copiii/tinerii aflați în plasament la Centrul de plasament nr.8 Reghin și casele familiale din subordine (80%), Centrul de plasament Zau de Cîmpie (70%), Casele de tip familial din cadrul Complexului Sâncraiu de Mureș, Sântana de Mureș (70%), Casele de tip familial din cadrul Serviciului de coordonare (90%), Centrele rezidențiale pentru copii cu deficiențe neuropsihiatrice din Tg. Mureș și Ceuașu de Cîmpie (60%), Complexul de Servicii pentru copilul cu deficiențe neuropsihiatrice Sighișoara (60%) și la organizațiile neguvernamentale care-și desfășoară activitatea pe raza județului Mureș și care furnizează servicii sociale prin protecția specială a copilului lipsit temporar de ocrotirea părinților – case de tip familial/apartamente de tip rezidențial (60%).

### **Rezultate:**

- S-a avut în vedere reducerea numărului de beneficiari ocrotiți în serviciile de tip rezidențial:

- ❖ **Statistică:**

- număr de copii/tineri ocrotiți în servicii de tip rezidențial DGASPC la data de **01.01.2009 – 512;**
    - număr de copii/tineri ocrotiți în servicii de tip rezidențial OPA la data de **01.01.2009 – 263;**
    - număr de copii/tineri ocrotiți în servicii de tip rezidențial DGASPC la data de **31.12.2009 – 475;**
    - număr de copii/tineri ocrotiți în servicii de tip rezidențial OPA la data de **31.12.2009 – 249.**

### ***Situația copiilor din cadrul caselor de tip familial din județ***

<b>Nr. crt.</b>	<b>Denumire serviciu rezidențial</b>	<b>1 ianuarie 2009</b>	<b>31 decembrie 2009</b>
<b>1.</b>	<b>Complex case de tip familial Sâncraiu de Mureș și Sântana de Mureș (12 case)</b>	<b>87</b>	<b>92</b>
<b>2.</b>	<b>Serviciul de coordonare și administrare case de tip familial (12 case)</b>	<b>103</b>	<b>103</b>
<b>3.</b>	<b>Case de tip familial Reghin (9 case/apartamente)</b>	<b>45</b>	<b>57</b>
<b>4.</b>	<b>TOTAL COPII</b>	<b>235</b>	<b>252</b>

- **Numărul de beneficiari în casele de tip familial din cadrul Complexului de case de tip familial Sâncraiu de Mureș, Sântana de Mureș a crescut** datorită rulajului de ieșiri din sistem și intrări de cazuri noi.
  - ❖ Ca urmare a unui număr foarte mare de tineri absolvenți, cărora li s-au identificat soluții în scopul reintegrării socio-profesionale, s-a încetat măsura de protecție specială a plasamentului pentru un număr de 19 tineri/copii, având următoarea finalitate:
    - ✓ integrări socio-profesionale - 9 cazuri;
    - ✓ reintegrări în familia naturală – 3 cazuri;
    - ✓ plasament familial – 1 caz;
    - ✓ admiterea în Centrul de tranzit Ada și Adi – 1 caz;
    - ✓ admiterea în CITO Căpușu de Câmpie – 2 cazuri;
    - ✓ încetarea plasamentului la cerere (majore, căsătorite) – 2 cazuri;
    - ✓ înlocuirea plasamentului în alt CTF – 1 caz.
  - ❖ Având în vedere numărul foarte mare de încetări ale măsurii de protecție specială în cadrul Complexului au fost instituite un număr de 24 de plasamente, copiii provenind fie din asistență maternală profesionistă, fie din cadrul Serviciului în regim de urgență Tg. Mureș sau din altă Casă de Tip Familial, după cum urmează:
    - ✓ cazuri provenite de la SIRU - 11 cazuri;
    - ✓ cazuri provenite din AMP – 12 cazuri;
    - ✓ caz transfer din altă casă de tip familial – 1 caz.
  - ❖ **Statistică:**
    - număr de copii/tineri în casele de tip familial Sâncraiu de Mureș, Sântana de Mureș la **01.01.2009 – 87**;
    - număr de copii/tineri în casele de tip familial Sâncraiu de Mureș, Sântana de Mureș la **31.12.2009 – 92**;
  - ❖ **Activități:**
    - Un număr de 6 copii aflați cu măsură de protecție specială în cadrul Complexului de tip familial Sâncraiu de Mureș, Sântana de Mureș au reprezentat județul Mureș la concursul SNAC, faza regională, secțiunea dansuri populare, ce s-a desfășurat la Brașov. Copiii au obținut premiul de popularitate.
    - La data de 30 mai 2009, copiii/tinerii aflați cu măsură de protecție specială în Casele de tip familial nr.6 și 8 Sâncraiu de Mureș, au participat la evenimentul organizat de Asociația Filantropia Ortodoxă Română Alba Iulia în parteneriat cu Consiliul Județean Alba, Consiliul Local Alba Iulia și Arhiepiscopia Ortodoxă Română Alba Iulia care a celebrat Ziua Internațională a Copilului și a constatat în organizarea unei expoziții cu lucrări a 519 copii proveniți din casele de tip familial și centrele de zi din județele Alba și Mureș ce funcționează prin parteneriatul încheiat între Asociația Filantropia Ortodoxă Română Alba Iulia, Arhiepiscopia Ortodoxă Română Alba Iulia și autoritățile publice locale și județene.
    - În scopul petrecerii timpului liber, în cursul anului 2009 copiii din cadrul Complexului au participat la activitățile și în taberele organizate de

Fundația "Vești Bune" în localitatea Lunca Bradului și de Fundația "Loc" în localitatea Vețca. Activitățile Fundației "Loc" au fost întrerupte ca urmare a încălcării de către aceștia a dreptului la imagine și intimitate a copiilor.

- Trei tineri s-au înscris la cursul de confecționat lumânări organizat de Fundația Alături de Voi în atelierelor lor protejate.

➤ **Numărul de beneficiari** în casele de tip familial din subordinea **Serviciului de coordonare și administrare a caselor de tip familial s-a menținut constant**, raportat la intrările și ieșirile din acest serviciu.

❖ **Statistică:**

- număr de copii/tineri în casele de tip familial din subordinea Serviciului de coordonare a caselor de tip familial la **01.01.2009 - 103**;
- număr de copii/tineri în casele de tip familial din subordinea Serviciului de coordonare a caselor de tip familial la **31.12.2009 - 103**;

❖ **S-a încetat măsura de protecție specială a plasamentului pentru un număr de 27 tineri/ copii**, având următoarea finalitate:

- ✓ Reintegrare în familie - 14 cazuri;
- ✓ Centrul de Tranzit „Ada și Adi”, - 5 cazuri;
- ✓ Centre de tranzit OPA – 2 cazuri;
- ✓ Integrare socio-profesională (18 ani) - 3 cazuri;
- ✓ 18 ani – 3 cazuri.

❖ **Activități:**

- Participarea la activități sportive și recreative cum a fost participarea tinerilor din Sărmașu, str. Republicii la Crosul Municipal organizat la Tg. Mureș în luna septembrie.
- Copiii/tinerii au participat la activități organizate de școli, comunitate și casele de tip familial.
- Prin colaborarea cu Fundația „Talentum”, tinerii aflați în plasament la CTF Miercurea Nirajului au participat la ateliere de terapie ocupațională.
- Pentru petrecerea timpului liber fetele de la CTF Câmpenița au participat la ateliere cu Asociația Samuel de la Curteni.
- În luna iunie 12 tineri de la CTF Bălăușeri, CTF Șincai și CTF Miercurea Nirajului au participat la un spectacol organizat de UNESCO la Muzeul Satului din București.
- Cu grupuri mici de tineri s-au mai efectuat excursii la Cluj, Praid și București.
- Au fost sărbătorite și marcate în mod festiv, familial, zilele de 1 Martie, 8 Martie, Sfintele Sărbători de Paște, Zilele de naștere ale copiilor/tinerilor, Sărbătorile de iarnă, Confirmarea tinerilor care aparțin cultului religios evanghelic și reformat, la 1 lunie petreceri organizate de Ziua Copilului cu mese festive în case sau mese organizate în aer liber gen picnic.
- În vacanța de vară copii și tinerii au fost în tabără la Vețca organizată de Fundația „Loc”, împreună cu DGASPC Mureș. Nouă copii de la CTF Bălăușeri au fost în tabără de 7 zile la Lunca Bradului cu Asociația „Vești bune”, aceeași asociație a organizat o excursie la Praid cu copiii din casele de tip familial din Miercurea Nirajului.

➤ Numărul de beneficiari în **Casele de Tip Familial din cadrul Centrului de Plasament nr.8 Reghin, a crescut** prin înființarea unei noi case de tip familial.

❖ **Statistică:**

- număr de copii/tineri în casele de tip familial din cadrul Centrului de Plasament nr.8 Reghin, la **01.01.2009 - 45;**
- număr de copii/tineri în casele de tip familial din cadrul Centrului de Plasament nr.8 Reghin, la **31.12.2009 – 57;**
- ❖ La începutul lunii ianuarie a anului 2009, în evidențele Caselor de tip familial Reghin și Petelea figurau un număr de 45 copii/tineri cu vârsta cuprinsă între 5-24 ani.
- ❖ S-a încetat măsura de plasament pentru un număr de 10 copii/tineri, după cum urmează:
  - ✓ reintegrați în familiile naturale sau lărgite - **4 copii/tineri;**
  - ✓ integrați socio-profesional - **3 tinere;**
  - ✓ internări în centre de îngrijire pentru persoane adulte – **2;**
  - ✓ cuprins în programul centrului de tranzit-.**1 tânăr.**
- ❖ Pe parcursul anului 2009, au intrat în Casele de tip familial Reghin și Petelea un număr de 22 copii, după cum urmează:
  - ✓ din Serviciul intervenție în regim de urgență, abuz, trafic, neglijare, trafic, migrare, telefonul copilului Tg.Mureș – **4 copii,**
  - ✓ din Serviciul intervenție în regim de urgență, abuz, trafic, neglijare, trafic, migrare, telefonul copilului Brașov – **1 copil;**
  - ✓ de la D.G.A.SP.C. Brașov - **1 copil;**
  - ✓ din Centrul de plasament nr.8 Reghin-**12 copii/tineri;**
  - ✓ din serviciul de asistență maternală – **4 copii.**
- ❖ **Activități:**
  - Au fost sărbătorite și marcate în mod festiv, familial, zilele de 1 Martie, 8 Martie, Sfintele Sărbători de Paște, Zilele de naștere ale copiilor/tinerilor, Sărbătorile de iarnă, la 1 Iunie petreceri organizate de Ziua Copilului cu mese festive în case sau mese organizate în aer liber gen picnic.

**Situația copiilor din cadrul centrelor de plasament**

Nr. crt.	Denumire centre de plasament	1 ianuarie 2009	31 decembrie 2009
1.	Centrul de Plasament Zau de Câmpie	71	66
2.	Centrul de Plasament Nr. 8 Reghin	42	-
3.	<b>TOTAL COPII</b>	<b>113</b>	<b>66</b>

➤ Numărul de beneficiari în **Centrul de plasament Zau de Câmpie, a scăzut** ca urmare a reducerii numărului de copii/tineri prin realizarea a 15 reintegrări în

familie sau încetări plasament. Tot în decursul lunii decembrie s-au mai efectuat demersuri pentru încetarea măsurii de protecție pentru încă un număr de 9 copii/tineri de la Centrul de Plasament din Zau de Câmpie care au fost depuse la Serviciul Juridic în luna ianuarie pentru soluționare.

❖ **Cele 15 măsuri de protecție încetate au avut următoarea finalitate:**

- ✓ Reintegrare în familie- **7 cazuri**;
- ✓ Transfer la Centrul de Tranzit „Ada și Adi,, - **1 caz**;
- ✓ Transfer la Centrul de Tranzit al Fundației Buckner - **3 cazuri**;
- ✓ Loc de muncă – **1 caz**;
- ✓ Plasament familial la alte familii decât cele naturale - **1 caz**;
- ✓ Transfer în alt centru – **1 caz**;
- ✓ Transfer în CTF din județul Mureș – **1 caz**.

❖ **Cele 9 măsuri de protecție care au fost depuse la Serviciul Juridic pentru încetare au fost propuse cu următoarea finalitate:**

- ✓ Reintegrare în familie- **7 cazuri**;
- ✓ Transfer la Centrul de Tranzit al Fundației Buckner- **1 caz**;
- ✓ Căsătorie – **1 caz**.

❖ **Au intrat cu măsură de protecție la Centrul de Plasament din Zau de Câmpie pe parcursul anului 2009 un număr de 10 copii din:**

- ✓ Din SIRU TG. Mureș – **5 cazuri**;
- ✓ Transfer din CTF al OPA – **1 caz**;
- ✓ Transfer din alt centru – **1 caz**;
- ✓ Din familie – **3 cazuri**.

❖ **Statistică:**

- număr de copii/tineri în CP nr.7 Zau de Cîmpie la **01.01.2009** - **71**;
- număr de copii/tineri în CP nr.7 Zau de Cîmpie la **31.12.2009** – **66**

❖ **Activități:**

- Beneficiarii din centru au participat pe tot parcursul anului 2009 la activități extrașcolare (serbări, drumeții), la slujbele religioase desfășurate la cele 3 biserici din comuna Zau, în funcție de religia fiecăruia.
- În centru s-au organizat serbări cu ocazia zilei de 8 Martie, 1 Iunie și cu ocazia Crăciunului.
- În ceea ce privește recreerea și socializarea copiilor din centru, pe lângă timpul liber organizat în afara centrului în comuna Zau, ținând cont de vârstele copiilor și nevoilor lor, la fiecare sfârșit de săptămână Fundațiile LOC și BUCKNER au desfășurat activități ludice cu copiii.
- De asemenea, s-au desfășurat activități de orientare școlară și profesională cu școlarii claselor a VIII-a care au fost însoțiți de educatori la Luduș pentru a vizita liceul și orașul, transportul realizându-se cu trenul.
- Au fost sărbătorite zilele de naștere ale copiilor, precum și ziua internațională a copilului - prilej cu care fiecare copil a avut ocazia de a-și invita colegii s-au prietenii la aceste sărbători.
- Am participat cu un număr de 6 beneficiari la evenimentul organizat de Asociația Silvia Kerim la Muzeul Național al Satului din București. Cu această ocazie, beneficiarii au prezentat sceneta „Povestea unui om

- leneș” de Ion Creangă, iar domnișoara Berchi Daniela a recitat din propriile poezii.
- În vacanța de vară, toți asistații prezenți în unitate au participat la taberele organizate de către Fundația LOC, Buckner, precum și excursii de o zi. Fundația Dove a organizat activități recreative în centru cu copiii.
  - Cu ocazia sărbătorilor de iarnă copiii au beneficiat de cadouri din partea Prefecturii Tg.Mures, a Fundațiilor LOC, Buckner, Vești Bune, aceasta din urmă organizând pentru beneficiari o excursie la Tg. Mureș în a doua jumătate a lunii decembrie, pentru vizitarea orașului seara.
- Numărul de beneficiari în **Centrul de plasament nr.8 Reghin, a scăzut** ca urmare a finalizării studiilor, identificarea unor locuri de muncă, redarea acestora în familiile naturale, transfer în unități de adulți sau încheierea de contracte de servicii. S-a urmărit închiderea Centrului de plasament nr.8 Reghin până la 31.12.2009.
- ❖ **Statistică:**
- număr de copii/tineri în CP nr.8 Reghin la **01.01.2009 - 42;**
  - număr de copii/tineri în CP nr.8 Reghin la **31.12.2009 – 0;**
- ❖ **Pe parcursul anului 2009 au fost reevaluate un număr de 65 de cazuri din Centrul de Plasament și din casele de tip familial din subordine.**
- ❖ **S-a încetat măsura de plasament pentru un număr de 25 copii/tineri, după cum urmează:**
- ✓ reintegrați în familiile naturale sau lărgite - **1 caz;**
  - ✓ integrați socio-profesional -**13 tineri ;**
  - ✓ internări în centre de îngrijire pentru persoane adulte -**1 tânăr;**
  - ✓ cuprinși în cadrul sistemului de protecție adulți -**10 tineri.**
- ❖ **S-a înlocuit măsura de protecție pentru un număr de 18 copii/tineri după cum urmează:**
- ✓ plasament familial – **1 caz.**
  - ✓ plasament la Casele de tip familial Reghin -**12 cazuri.**
  - ✓ plasament la alte case de tip familial din județ - **4 cazuri.**
  - ✓ plasament la Centrul de plasament Zau de Câmpie – **1 caz.**
- ❖ **În anul 2009 în Centrul de plasament nr. 8 Reghin a intrat un singur copil provenit din Centrul de plasament Zau de Câmpie.**
- ❖ **S-au încheiat contracte de acordare de servicii sociale cu un număr de 7 tineri absolvenți din Centrul de plasament nr.8 Reghin, care ulterior au fost integrați socio-profesional.**

***Situația copiilor cu deficiențe neuropsihiatrice din cadrul serviciilor rezidențiale***

Nr. crt.	Denumire serviciu rezidențial pentru copii cu deficiențe	1 ianuarie 2009	31 decembrie 2009

<b>1.</b>	<b>Centre rezidențiale pentru copii cu deficiențe neuropsihiatrice</b> (9 case)	<b>127</b>	<b>125</b>
<b>2.</b>	<b>Complex de servicii pentru copii cu deficiențe neuropsihiatrice Sighișoara</b>	<b>38</b>	<b>32</b>
<b>3.</b>	<b>TOTAL COPII</b>	<b>165</b>	<b>157</b>

- Numărul de beneficiari în **Centrele Rezidențiale pentru copii cu deficiențe neuropsihiatrice din Tg.Mureș și Ceuașu de Câmpie**, a înregistrat o **ușoară scădere** ca urmare a reducerii numărului de copii/tineri cu 7 reintegrări în familie/încetări plasament.
- ❖ **Cele 7 de măsuri de protecție încetate au avut următoarea finalitate:**
    - ✓ Reintegrare în familie- **2 cazuri**;
    - ✓ Transfer în unități de adulți – **4 cazuri**;
    - ✓ Deces – **1 caz**;
  - ❖ **Au intrat cu măsură de protecție la Centrele Rezidențiale pentru copii cu deficiențe neuropsihiatrice din Tg.Mureș și Ceuașu de Câmpie, pe parcursul anului 2009 un număr de 5 copii.**
  - ❖ **Statistică:**
    - număr de copii/tineri în Centrele rezidențiale la **01.01.2009** - **127**;
    - număr de copii/tineri în Centrele rezidențiale la **31.12.2009** – **125**;
  - ❖ **Activități:**
    - La sfârșitul lunii februarie s-a organizat la sediul DGASPC bal mascat pentru 50 de copii și persoanele de însoțire, care a fost un eveniment foarte reușit cu măști interesante și voie bună.
    - În cursul lunii martie copii din str. Strâmbă împreună cu un grup de școlari din Sg. de Pădure au participat la SNAC 2009 obținând locul III. Un grup de copii de la casele din Ceuașu de Câmpie cu elevi de la școla generală la aceași spectacol a obținut mențiune.
    - La sfârșitul lunii mai s-a organizat a 3-a ediție a Porților deschise str Branului nr. 3, ocazie cu care au fost botezați doi copii. Evenimentul a fost mediatizat, a participat și președintele Consiliului Județean.
    - La începutul lunii iunie la Ceuașu de Câmpie s-a organizat a III-a ediție a evenimentului intitulat «Alături de noi» cu concurs de dans și jocuri de abilități.
    - În data de 29.05.2009 Bogar Alin cu copiii din str Strâmbă și grupul de dans de la Sg. de Pădure au participat cu un spectacol de cântec și dans modern la spectacolul organizat de Primăria municipiului Tg. Mureș, în incinta Cetății medievale, cu ocazia de 1 iunie - ziua copiilor.
    - În perioada 30-31 mai, Bogar Alin a participat la faza națională SNAC la Arad, obținând premiul special.
    - La începutul lunii iunie am participat la zilele Impact, organizat de Fundația Alpha Transilvană, cu picturi și lucruri manuale, expuse la Biblioteca municipală pentru copii, concursuri sportive organizate la

Complexul de agrement weekend și la spectacolul de închidere la Teatrul Ariel cu echipe de dans din Tg-Mureș și Ceuașu de Cîmpie.

- La sfârșitul lunii iunie o parte din copii caselor din str. Turnu Roșu, Slatina, Trebely nr.3 și Ceuașu de Cîmpie au fost în tabără la Sovata la casa de oaspeți nr. II Sovata Băi.
- În data de 24.06.09 am avut la dispoziție 2 ore, Sala polivalentă a municipiului Tg-Mureș pentru activități sportive libere, copii au primit medalii din partea conducerii Direcției Județene de Sport.
- În cursul lunii august copii din str Branului și Stâmbă și din două case de la Ceuașu de Cîmpie, au fost în tabără la Sovata, cazați în casele Fundației Sf.-Iosif.
- La sfârșitul lunii octombrie s-a realizat o expoziție comună de toamnă, realizat de copiii din cele 9 case, ajutați de specialiști și instructori de educație. Locul expoziției fiind sediul DGASPC Mureș, am reușit să promovăm imaginea serviciului nostru în rândul angajaților DGASPC și a partenerilor acestuia.
- În cursul lunii decembrie s-a sărbătorit la fiecare locație Sf. Nicolae și Crăciunul cu decorațiuni, cadouri, colinde și meniuri de sărbătoare.
- Un copil a beneficiat de intervenție chirurgicală efectuat de o echipă de specialiști din Oxford, sponsorizat de Fundația FRODO.

➤ Numărul de beneficiari în **Complexul de Servicii pentru Copii cu Deficiențe Neuropsihiatrice Sighișoara s-a redus** prin încetarea măsurii de plasament pentru cei cu vârstă peste 18 ani și cuprinderea lor în unități de îngrijire adulți - **6 tineri.**

❖ **Statistică:**

- număr de copii/tineri în *CSCDN Sighișoara* la **01.01.2009 - 38;**
- număr de copii/tineri în *CSCDN Sighișoara* la **31.12.2009 - 32;**

❖ **Activități:**

- În 2009 s-au desfășurat un număr de 22 vizite ale părinților, aparținătorilor și au avut loc un număr de 33 contacte telefonice pentru copiii din serviciul rezidențial, încurajându-se permanent legătura familiilor și aparținătorilor cu copiii asistați.
- Au fost realizate sărbătorirea a 31 de zile de naștere a asistaților, s-au desfășurat activități la care au participat copiii din școli, grădinițe, comunitate și din serviciul de zi pentru copilul cu dizabilități din comunitate cu ocazia a diverse sărbători: de 1 iunie, Paști, Crăciun, Moș Nicolae, etc.
- S-au desfășurat diverse activități cu diverse ONG, conform contractelor de colaborare: Fundația Friesland Romania, Fundația White Rose, Fundația Buckner, Fundația Cris&Cros, Clubul Lions Sighișoara, Clubul Rotary Sighișoara.

❖ **Activitatea Serviciului de recuperare de zi pentru copilul cu dizabilități din comunitate din cadrul CSCDN Sighișoara:**

În serviciul de recuperare de zi pentru copilul cu dizabilități din comunitate în luna decembrie 2009 erau cuprinși **55 de beneficiari.**

- Copii au beneficiat permanent de evaluări și reevaluări conform necesităților metodologiilor de lucru.
  - În cadrul **serviciului de recuperare de zi pentru copilul cu dizabilități din comunitate** s-au desfășurat activități de recuperare, reabilitare, kinetoterapie, ergoterapie, psihopedagogie, logopedie (până la o dată când postul s-a vacantat), psihoterapie, consilierea copilului și a familiei, asistență socială.
  - Au fost oferite și se oferă servicii de consiliere a diferitelor forme de abuz, violență asupra copiilor și a familiei în comunitate.
  - Intervențiile personalizate sunt realizate de un număr de 6 specialiști.
  - Gradul de accesare a serviciului de recuperare de zi pentru copilul cu dizabilități din comunitate a crescut cu 10,3 % în 2009 față de 2008.
    - s-au înregistrat progrese evidente în aria neuro-psiho-motrice
    - s-au atins în mare măsură obiectivele propuse, iar rezultatele pozitive obținute sunt confirmate de părinți și aparținători
    - s-au realizat întâlniri cu părinții și aparținătorii prin care li s-a prezentat planul de recuperare și modul de implementare a acestuia.
- În cadrul **Centrului de Tranzit „Ada și Adi„** au existat plasați la **01.01.2009** un număr de **2 tineri**, pentru care s-a încetat măsura plasamentului pe parcursul semestrului I a anului 2009.
- Numărul beneficiarilor care se află cu măsură de protecție specială - plasament la **Organizațiile Private Acreditate a scăzut:**

❖ **Statistică**

- număr de copii/tineri la data de **01.12.2009 - 263**
- număr de copii/tineri la data de **31.12.2009 - 249**

din care:

- **206** copii, cu vârsta cuprinsă între **2 - 17 ani**;
- **43** tineri, în vârstă de **18 ani și peste 18 ani**.

❖ În cursul anului 2009 au fost reevaluate 129 de cazuri.

❖ **Modificările survenite în cursul anului 2009 sunt prevăzute în cele două tabele care sunt prezentate mai jos :**

✓ **Modificări survenite în ceea ce privește numărul copiilor:**

Cazuri noi	Redări în familia naturală	Instituirea plasamentului într-o familie substitutivă	Înlocuire a de la CTF OPA la CTF OPA	Înlocuire de la CTF OPA la apartamente de tip rezidențial OPA	Înlocuire de la CTF OPA la CTF din cadrul DGASPC Mureș	Finalizarea procedurii adopției	TOTAL
<b>12</b>	<b>3</b>	<b>3</b>	<b>12</b>	<b>2</b>	<b>2</b>	<b>1</b>	<b>35</b>

✓ **Modificări survenite în ceea ce privește numărul tinerilor:**

Cazuri noi	Redări în familia naturală	Insertie socio - profesională	Înlocuire de la CTF OPA la apartamente de tip rezidențial OPA	TOTAL
2	4	15	5	26

✓ **Redeschiderea procedurii de adopție internă : 4**

✓ **Dosare predate la Serviciul Juridic și contencios cu următoarele finalități în curs de soluționare:**

- înlocuirea plasamentului de la CTF-OPA cu plasament familial într-o familie substitutivă : **1 caz** ;
- înlocuirea plasamentului de la CTF-OPA la alte CTF- OPA sau apartamente de tip rezidențial : **5 cazuri** ;
- încetarea măsurii de protecție- redare în familia naturală : **1 caz** ;
- insertie socială : **1 caz** ;
- executarea măsurii de protecție la locul unde a fost stabilită măsura de protecție : **1 caz.**

**Situația actuală în casele de tip familial și în apartamentele rezidențiale OPA se prezintă la data de 31.12.2009 astfel:**

Nr. crt	Denumirea Fundației/Asociației	Sediul Fundației/Asociației	Locația CTF	Număr de copii protejați	Persoana de contact	Nr. de telefon/fax
1.	Fundația Global Care România	Municipiul Tg. Mureș, str. Pădurii, nr. 2, județul Mureș	Casa de tip familial- Municipiul Tg. Mureș, str. Pădurii, nr. 2, județul Mureș	8	Andrei Cotruș	0265/ 216.221
2.	Fundația Global Care România	Municipiul Tg. Mureș, str. Pădurii, nr. 2, județul Mureș	Apartament de tip rezidențial Târgu Mureș, B-dul 1848, Nr.25/35, județul Mureș	7	Andrei Cotruș	0265/ 216.221
3.	Fundația Global Care România	Municipiul Tg. Mureș, str. Pădurii, nr. 2, județul Mureș	Apartament de tip rezidențial Târgu Mureș, B-dul 1.848, nr. 13/39, județul Mureș	2	Andrei Cotruș	0265/ 216.221
4.	Asociația de Caritate "Betania"	Comuna Băgaciu, str. Principală, nr. 178, județul Mureș	Casa de tip familial- Comuna Băgaciu, str. Principală, nr. 178, județul Mureș	13	Ștefan Pîrîu	0265/ 425.711
5.	Asociația "Pro Christo et Ecclesia"	Municipiul Tg. Mureș, str. Hegyi Lajos, nr. 9, județul Mureș	Căminul de copii Dorcas, Municipiul Tg. Mureș, str. Călărașilor, nr. 86, județul Mureș	11	Szabó István	0265/ 216.790
6.	Fundația "Viață și Lumină GATIEF"	Comuna Sântana de Mureș, str. Voinicenilor, nr. 733, județul Mureș	Casa de tip familial- Comuna Sântana de Mureș, str. Voinicenilor, nr. 733, județul Mureș	18	Petru Rad	0766/ 680.335
7.	Fundația "Lazarenum" Căminul de copii "Lydia"	Municipiul Tg. Mureș, str. Mihai Eminescu, nr. 30, județul Mureș	Căminul de copii Lydia Municipiul Tg. Mureș, str. Mihai Eminescu, nr. 30, județul Mureș	14	Biró Edit	0365/ 444291; 0265/ 213.721

8.	<b>Fundația "Dove Internațional România" (filiala Mureș)</b>	Municipiul Tg. Mureș, str. Panseluțelor, nr. 1/ B/ 2, județul Mureș	Casa de tip familial Comuna Sângeorgiu de Pădure, str. Rozelor, nr. 5, județul Mureș	16	Paul Crișan	0745/ 380696; 0365/ 428.284
9.	<b>Fundația Creștină "Rhema"</b>	Municipiul Tg. Mureș, str. 22 Decembrie 1989, nr. 158/B, județul Mureș	Casa de tip familial "BANNATYNE" Municipiul Tg. Mureș, str. 22 Decembrie 1989, nr. 158/ B, județul Mureș	4	Ibolya Ungur	0265/ 218.339; 0265/211.274
10.	<b>Fundația Culturală "Czegei Wass"</b>	Municipiul Reghin, str. Pandurilor, nr. 49/B, județul Mureș	Casa de tip familial Tulipan Comuna Aluniș, sat Lunca Mureșului, nr. 55, județul Mureș	12	Bakos Katinka	0742/ 655.649
11.	<b>Asociația "Sfânta Elisabeta"</b>	Municipiul Tg. Mureș, psj. Milcovului, nr. 8, județul Mureș	Casa de tip familial - Municipiul Târgu Mureș, str. Libertății, Nr.86, județul Mureș	6	Bakó Béla	0745/ 642.914
12.	<b>Asociația "Sfânta Elisabeta"</b>	Municipiul Tg. Mureș, psj. Milcovului, nr. 8, județul Mureș	Casa de tip familial- Municipiul Tg. Mureș, str. Milcovului, nr. 8, județul Mureș	7	Bakó Béla	0745/ 642.914
13.	<b>Asociația "Sfânta Elisabeta"</b>	Municipiul Tg. Mureș, psj. Milcovului, nr. 8, județul Mureș	Casa de tip familial , situată în comuna Glodeni, nr. 67/A, județul Mureș	6	Bakó Béla	0745/ 642.914
14.	<b>Asociația "Sfânta Elisabeta"</b>	Municipiul Tg. Mureș, psj. Milcovului, nr. 8, județul Mureș	Casa de tip familial , situată în comuna Glodeni, nr. 67/B, județul Mureș	6	Bakó Béla	0745/ 642.914
15.	<b>Asociația "Sfânta Elisabeta"</b>	Municipiul Tg. Mureș, psj. Milcovului, nr. 8, județul Mureș	Casa de tip familial , situată în comuna Glodeni, nr. 67/C, județul Mureș	8	Bakó Béla	0745/ 642.914
16.	<b>Fundația "Andrei PRO VITA"</b>	Municipiul Tg. Mureș, str. Plopilor, nr. 4, județul Mureș	Casa de tip familial, situată în comuna Șăulia, nr. 58/A, județul Mureș	8	Aurel Toma	0740/004.077
17.	<b>Asociația "Forumul Ecumenic"</b>	Comuna Bogata, str. Principală, nr. 413, județul Mureș	Casa de tip familial- Comuna Bogata, str. Principală, nr. 413, județul Mureș	12	Molnár Eszter	0745/ 253.101
18.	<b>Fundația "LOC"</b>	Municipiul Tg. Mureș, str. Abrudului, nr. 15, județul Mureș	Casa de tip familial „ANA”, comuna Sâncraiu de Mureș, str. Cooperativei, nr. 16, județul Mureș	7	Bruce Thomas	0265/ 218.978
19.	<b>Fundația "LOC"</b>	Municipiul Tg. Mureș, str. Abrudului, nr. 15, județul Mureș	Casa de tip familial „NADIA”- comuna Sâncraiu de Mureș, str. Cooperativei, nr. 16, județul Mureș	2	Bruce Thomas	0265/ 218.978
20.	<b>Fundația "LOC"</b>	Municipiul Tg. Mureș, str. Abrudului, nr. 15, județul Mureș	Casa de tip familial „REBECA HOME”, comuna Sâncraiu de Mureș, str. Lalelelor, nr. 1, județul Mureș	4	Bruce Thomas	0265/218.978
21.	<b>Fundația "LOC"</b>	Municipiul Tg. Mureș, str. Abrudului, nr. 15, județul Mureș	Apartamentul de tip rezidențial, municipiul Tg. Mureș, B-dul 1 Decembrie 1918, nr. 217, apt. 7, județul Mureș	2	Bruce Thomas	0265/ 218.978
22.	<b>Fundația "LOC"</b>	Municipiul Tg. Mureș, str. Abrudului, nr. 15, județul Mureș	Apartamentul de tip rezidențial, municipiul Tg. Mureș, str. Armoniei, nr. 43, apt. 10, județul Mureș	1	Bruce Thomas	0265/ 218.978
23.	<b>Fundația "PRO SOVATA"</b>	Sovata, str. Lungă, nr. 46/D, județul Mureș	Casa de tip familial "TINKERBELL 1" Sovata, str. Lungă, nr. 46/D, județul Mureș	8	Portik Antal	0265/ 570.742
24.	<b>Fundația "PRO SOVATA"</b>	Sovata, str. Lungă, nr. 46/D, județul Mureș	Casa de tip familial "TINKERBELL 2" Sovata, str. Lungă, nr. 46/D, județul Mureș	9	Portik Antal	0265/ 570.742
25.	<b>Fundația "KIWI- Casa Bucuriei"</b>	Municipiul Tg. Mureș, str. Alexandru Papiu Ilarian, nr. 7, județul Mureș	Casa de tip familial- Municipiul Tg. Mureș, str. Alexandru Papiu Ilarian, nr. 7, județul Mureș	8	Luminița Micliuc	0265/ 219.060

26.	<b>Asociația Filantropia Ortodoxă Alba Iulia (filiala Sighișoara) Parohia Ortodoxă Criș</b>	Comuna Daneș, sat Criș, nr. 281, județul Mureș	Casa de tip familial-Comuna Daneș, sat Criș, nr. 281, județul Mureș	7	Marius Moldovan	0265/ 713.453
27.	<b>Asociația Filantropia Ortodoxă Alba Iulia(filiala Reghin)</b>	Municipiul Reghin, str. Nicolae Bălcescu, nr. 23, județul Mureș	Casa de tip familial "CASA MARIA I" Municipiul Reghin, str. Spitalului, nr. 20, județul Mureș	10	Gherman Dimitrie	0265/ 512.797
28.	<b>Asociația Filantropia Ortodoxă Alba Iulia (filiala Reghin)</b>	Municipiul Reghin, str. Nicolae Bălcescu, nr. 23, județul Mureș	Casa de tip familial "CASA MARIA II"- Municipiul Reghin, str. Nicolae Bălcescu, nr. 23, județul Mureș	15	Gherman Dimitrie	0265/512.797
29.	<b>Fundația Holt Romania, filiala MUREȘ</b>	Municipiul Tg. Mureș, str. Pandurilor, nr. 19, apt. 11, județul Mureș	Casa de tip familial, situată în municipiul Sighișoara, str. Lalelelor, nr. 7, apt. 5, județul Mureș	4	Dr. Elisabeta Bușcu	0265/ 255.677
30.	<b>Fundația "BUCKNER"</b>	Municipiul Tg. Mureș, B-dul 1848, nr. 28, apt.33, județul Mureș	Apartament de tip rezidențial, Municipiul Tg. Mureș, B-dul 1 Decembrie 1918, nr. 217, apt. 815, județul Mureș	2	Dacian Moldovan	0365/ 449.812
31.	<b>Fundația "LOC"</b>	Municipiul Tg. Mureș, str. Abrudului, nr. 15, județul Mureș	Casa de tip familial "ANA-NADIA"- comuna Sâncraiu de Mureș, str. Cooperativei, nr. 16, județul Mureș	6	Bruce Thomas	0265/ 218.978
32.	<b>Fundația "LOC"</b>	Municipiul Tg. Mureș, str. Abrudului, nr. 15, județul Mureș	Casa de tip familial "REBECA"- comuna Sâncraiu de Mureș, str. Cooperativei, nr. 16, județul Mureș	6	Bruce Thomas Viorel Gaga	0265/ 218.978
<b>TOTAL</b>				<b>249</b>		

### **I.3. Situația copiilor a căror părinți sunt plecați la muncă în străinătate**

DGASPC Mureș monitorizează aceste cazuri începând cu luna martie 2006 în colaborare cu autoritățile locale, potrivit *Ordinului nr.219/2006*, emis de către Secretarul de Stat al Autorității Naționale pentru Protecția Drepturilor Copilului cu privire la **activitățile de identificare, intervenție și monitorizare a copiilor care sunt lipsiți de îngrijirea părinților pe perioada în care aceștia se află la muncă în străinătate.**

În cursul anul 2009 primăriile din județ au raportat trimestrial situația copiilor care au ambii părinți plecați la muncă în străinătate, sunt unici susținători de familie, provin din familii monoparentale.

Astfel la nivel județean datele comunicate se prezintă în felul următor:

Număr de familii în care părinții sunt plecați la muncă în străinătate la sfârșitul perioadei raportate	Număr de copii la sfârșitul perioadei raportate	Număr de copii aflați în îngrijirea rudelor până la gradul IV, fără măsură de protecție	Număr de copii cu măsură de protecție la sfârșitul perioadei raportate				Alte situații
			la AMP	în centre de plasament publice sau private	la rude până la gradul IV	la alte persoane /familii	
<b>cu ambii părinți plecați la muncă în străinătate</b>	<b>140</b>	<b>113</b>	<b>99</b>	<b>-</b>	<b>4</b>	<b>10</b>	<b>-</b>

cu un singur părinte plecat la muncă în străinătate	153	144	136	-	5	3	-	-
cu părinte unic susținător al familiei monoparentale plecat la muncă în străinătate	170	123	115	-	2	6	-	-
<b>Total trim. I 2009</b>	<b>463</b>	<b>380</b>	<b>350</b>	<b>0</b>	<b>11</b>	<b>19</b>	<b>0</b>	<b>0</b>
cu ambii părinți plecați la muncă în străinătate	91	116	115	1	-	-	-	-
cu un singur părinte plecat la muncă în străinătate	340	164	144	20	-	-	-	-
cu părinte unic susținător al familiei monoparentale plecat la muncă în străinătate	29	54	54	-	-	-	-	-
<b>Total trim. II 2009</b>	<b>460</b>	<b>334</b>	<b>313</b>	<b>21</b>	<b>0</b>	<b>0</b>	<b>0</b>	<b>0</b>
cu ambii părinți plecați la muncă în străinătate	288	296	274	-	20	2	-	-
cu un singur părinte plecat la muncă în străinătate	248	263	263	-	-	-	-	-
cu părinte unic susținător al familiei monoparentale plecat la muncă în străinătate	97	121	121	-	-	-	-	-
<b>Total trim. III 2009</b>	<b>633</b>	<b>680</b>	<b>658</b>	<b>0</b>	<b>20</b>	<b>2</b>	<b>0</b>	<b>0</b>
cu ambii părinți plecați la muncă în străinătate	149	353	347	-	1	5	-	-
cu un singur părinte plecat la muncă în străinătate	122	214	213	-	1	-	-	-
cu părinte unic susținător al familiei monoparentale plecat la muncă în străinătate	117	192	192	-	-	-	-	-
<b>Total trim. IV 2009</b>	<b>388</b>	<b>759</b>	<b>752</b>	<b>0</b>	<b>2</b>	<b>5</b>	<b>0</b>	<b>0</b>

În cursul trimestrului IV s-au înregistrat cele mai multe cazuri de copii (759) a căror părinți erau plecați la muncă în străinătate (388 familii), ocazie cu care un număr de 7 de copii au beneficiat de măsură de protecție (2 în servicii rezidențiale publice sau private, 5 la rude până la gradul IV), iar 752 de copii au rămas în îngrijirea rudelor până la gradul IV fără măsură de protecție.

**Distribuția copiilor ai căror părinți sunt plecați la muncă în străinătate pe sexe:**

ANUL 2009	Număr de copii ai căror părinți sunt plecați la muncă în străinătate	Distribuția pe sexe	
		M	F
Trimestrul I.	380	170	210
Trimestrul II.	334	181	153
Trimestrul III.	680	421	259
Trimestrul IV.	759	433	326

**Distribuția copiilor ai căror părinți sunt plecați la muncă în străinătate pe grupe de vârstă:**

<b>Distribuția copiilor ai căror părinți sunt plecați la muncă în străinătate pe grupe de vârstă</b>						
<b>2009</b>	<b>&lt;1 an</b>	<b>1-2 ani</b>	<b>3-6 ani</b>	<b>7-9 ani</b>	<b>10-13 ani</b>	<b>14-17 ani</b>
<b>Trim. I</b>	<b>8</b>	<b>6</b>	<b>30</b>	<b>113</b>	<b>98</b>	<b>125</b>
<b>Trim. II</b>	<b>2</b>	<b>19</b>	<b>64</b>	<b>119</b>	<b>81</b>	<b>49</b>
<b>Trim. III</b>	<b>9</b>	<b>21</b>	<b>101</b>	<b>168</b>	<b>272</b>	<b>109</b>
<b>Trim. IV</b>	<b>5</b>	<b>29</b>	<b>126</b>	<b>159</b>	<b>221</b>	<b>219</b>

#### **I.4. Acțiunile aferente strategiei de incluziune socială a tinerilor care părăsesc sistemul de protecție a copilului**

Pentru a facilita tranziția de la școală și viața în centru de plasament, către viața independentă și încadrarea în muncă, pentru un număr de 10 tineri cu vârstă cuprinsă între 17-22 ani este viabilă alternativa ocrotirii acestora în centre de tranzit - două apartamente situate în Târgu Mureș.

**Centrul de Tranzit « Ada » și « Adi »** a găzduit la data de **1 ianuarie 2009** un număr de **10 tineri** proveniți din sistemul de protecție al copilului Mureș care nu au avut posibilități de integrare în familie, astfel:

- în apartamentul „Ada”, cu sediul pe str. Hunedoara, nr.21/26 - **4 tineri;**
- în apartamentul „Adi”, cu sediul pe str. Rozmarinului, nr.56/2 - **6 tineri.**

În cursul anului s-a înregistrat un număr de **8 ieșiri** și **7 intrări**, la data de **31 decembrie 2009** beneficiau de serviciile centrului de tranzit un număr de **3 fete la Casa Ada** și un număr de **6 băieți la Casa Adi**.

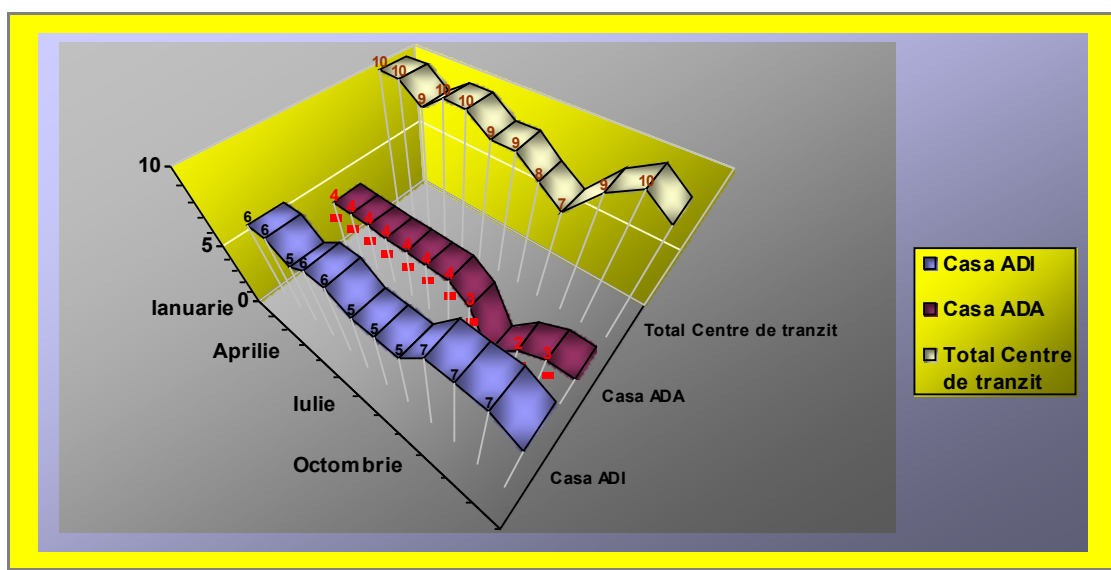

Scopul acestui centru este de a-i sprijini pe tinerii beneficiari în vederea integrării lor în societate. În acest centru își desfășoară activitatea 1 asistent social, 2 instructori de educație și 1 educator specializat.

Pe parcursul acestui an tinerii din centrul de tranzit au fost încadrați în muncă la diferite societăți comerciale dar, majoritatea dintre ei nu și-au păstrat locul de muncă, ajungând să schimbe mai multe locuri de muncă. Până la sfârșitul anului, 4 tineri nu au reușit să se angajeze într-un loc de muncă, deși s-au prezentat de nenumărate ori, la AJOFM Mureș pentru găsirea unui loc de muncă și la sediul unor firme în vederea angajării lor, dar nu au obținut un rezultat favorabil. Continuăm să căutăm un loc de muncă împreună cu tinerii și cu angajații fundației Talentum, dar șansele sunt mici deoarece la AJOFM sunt tot mai puține locuri de muncă vacante. Doi tineri au rămas fără loc de muncă în preajma sărbătorilor de iarnă din cauza reducerilor de personal făcute la societățile unde erau încadrați, alți 2 tineri lucrează fără contract de muncă. Unul dintre beneficiari a reluat cursurile în anul școlar 2009-2010, fiind înscris în clasa a XIII-a, învățământ de zi la Alba Iulia.

#### **Activități:**

- În cadrul **Fundației Talentum**, cu tinerii s-au desfășurat activități de consiliere psiho-socială, activități de formare și dezvoltare a deprinderilor de competențe sociale și dezvoltarea personalității, activități de formare a deprinderilor de îngrijire personală și viața de familie, activități pentru formarea și dezvoltarea deprinderilor pentru competitivitate pe piața muncii, precum și managementul timpului liber.
- În cadrul Centrului de Tranzit „Ada” și „Adi” s-au desfășurat activități pentru dezvoltarea deprinderilor de viață zilnică precum și activități privind gestiunea locuinței. Personalul de specialitate al centrului a ajutat, îndrumat și sprijinit tinerii în procurarea și pregătirea alimentelor, gestionarea bugetului personal, păstrarea unui regim de viață care să prevină îmbolnăvirile, reacția promptă și adecvată în caz de accidente sau îmbolnăvire, deprinderi de curățenie. Personalul angajat a controlat și supravegheat programul zilnic al tinerilor, prezența tinerilor la activitățile din cadrul Fundației „Talentum”, precum și folosirea adecvată a timpului liber.
- În cursul lunii decembrie 2009, tinerii s-au pregătit să întâmpine sărbătorile de iarnă conform tradițiilor și obiceiurilor. Au făcut curățenie, au împodobit brazii de Crăciun și au decorat camerele în spiritul sărbătorilor. De asemenea, au pregătit împreună cu instructorii de educație, mâncăruri speciale, specifice acestor sărbători. Beneficiarii împreună cu membrii fundației Talentum au fost la colindat la Primăria municipiului Tg.-Mureș, ocazie cu care au învățat colinzi frumoase, specifice acestor sărbători.
- Un număr de 5 tineri din Casa „Adi” împreună cu beneficiarii Casei de Tip Familiar din Miercurea Nirajului și o reprezentantă al fundației Talentum au participat la începutul lunii decembrie 2009 la o întâlnire organizată de către DGASPC Harghita. La acest eveniment au fost prezenți reprezentanți din județele Harghita, Covasna, Mureș și din Ungaria. Tinerii au avut prilejul să întâlnească alți tineri care au părăsit sistemul de protecție al copilului, ocazie cu care au avut loc și schimb de impresii, păreri, opinii. De asemenea tinerii au

vizitat muzee, biserici și instituții mai importante din municipiul Miercurea-Ciuc, s-au bucurat de această întâlnire deoarece au legat prietenii.

O problemă cu care ne confruntăm, deocamdată, este găsirea unui loc de muncă pentru tinerii nou veniți însă, sperăm ca în următoarea perioadă de timp să depășim această problemă.

### I.5. Asistența Maternală Profesionistă

În cadrul Serviciului AMP s-au desfășurat următoarele activități:

- ✓ **Evaluarea capacității solicitanților din punct de vedere social și psihologic, în vederea atestării ca Asistenți maternali profesioniști, de a oferi îngrijirea potrivită copilului care necesită acest tip de protecție:**

În cursul anului 2009 au fost evaluate din punct de vedere social și psihologic un număr de **73 de cereri**, dintre care 7 cereri au fost înregistrate în cursul anului 2007, 32 de cereri din 2008 și 34 de cereri adresate instituției noastre în cursul anului 2009 din totalul de **60 înregistrate** pe parcursul anului.

#### **Rezultate:**

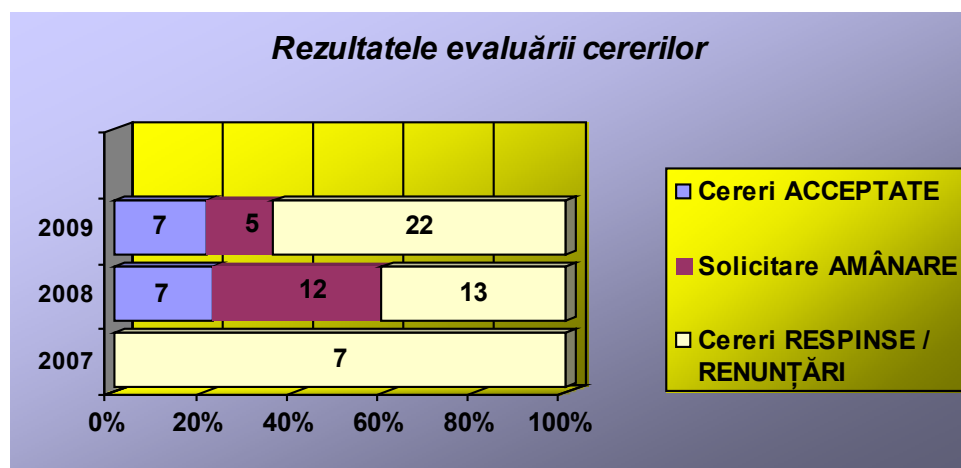

- ✓ **Pregătirea și formarea profesională:**

În cursul anului au fost organizate **2 cursuri de formare profesională inițială** pentru a deveni AMP, astfel:

1. în perioada **4 – 29 aprilie 2009** (pentru un număr de 12 persoane);
2. în perioada **12 – 28 octombrie 2009** (pentru un număr de 11 cursanți).

Pentru fiecare participant la curs au fost pregătite suporturi de curs și materiale de prezentare. La finele fiecărui curs participanții au susținut un examen pentru verificarea cunoștințelor sub formă de test grilă cu întrebări din modulele predate.

De asemenea, s-au organizat **3 cursuri de formare continuă** pentru asistenții maternali profesioniști angajați, în urma identificării nevoilor de formare, astfel:

1. În perioada **25 mai – 21 iulie 2009**, a avut loc cursul **„Dezvoltarea inteligenței emoționale la AMP - controlul furiei, managementul stresului, stoparea și prevenirea abuzului fizic și emoțional asupra copilului”**, la care au participat **243** asistenți maternali profesioniști. Cursul s-a desfășurat atât în limba română cât și în limba maghiară.
2. În perioada **17 septembrie - 30 noiembrie 2009**, s-a desfășurat cursul **„Managementul non-violent al comportamentului copilului”**, pentru un număr de **243** de asistenți maternali profesioniști, organizați în 14 grupuri, 11 grupuri vorbitori de limba română iar 3 vorbitoare de limba maghiară.
3. În perioada **27 februarie – 08 mai 2009**, Fundația „Talentum” a organizat cursul **„Program terapeutic de grup copil-părinte”**, constând din 6 activități, pentru un număr de **15** asistenți maternali profesioniști și **21** de copii.

✓ **Atestarea ca asistent maternal profesionist:**

În anul 2009 au fost **atestate** un număr de **18** persoane ca asistenți maternali profesioniști, **8** persoane au fost **angajate**.

✓ **Procesul de potrivire a copilului cu AMP, plasarea și îngrijirea copilului la AMP, urmărirea plasamentului:**

Din numărul de 18 persoane atestate, au fost angajate un număr de 8 persoane ca AMP, fiecare primind în plasament unul, doi sau trei copii, în urma parcurgerii unui proces de potrivire dintre copil și AMP.

Copiii plasați la asistenții maternali provin din Maternități, Pediatrii, Serviciul de intervenție în regim de urgență, abuz, neglijare, trafic, migrare, telefonul copilului, alte județe.

✓ **Mentținerea legăturilor copilului aflat în plasament la asistent maternal profesionist cu familia biologică:**

Pentru toți copiii aflați cu măsură de protecție la asistenți maternali profesioniști au fost trimise înștiințări către familia naturală a copilului privind: modalitatea concretă de reluare a legăturilor cu copilul prin stabilirea de întrevederi la sediul Direcției, date privind evoluția educațională, medicală, fizică, psihică a copilului, fotografii recente.

Pe parcursul anului 2009 prin consilierea familiilor copiilor și în urma reevaluărilor situației copiilor, am reușit să stabilim și să menținem legătura dintre copii și familiile naturale.

Astfel au avut loc **213** întrevederi între familiile naturale și copii aflați la AMP, la aceste întrevederi au participat asistenții sociali și psihologii responsabili de caz, întocmindu-se rapoarte de evoluție a relației copil/părinte pentru fiecare copil. De asemenea s-au efectuat deplasări ale copiilor la domiciliul părinților/bunicilor în vederea reluării legăturilor cu aceștia precum și pentru acomodarea copiilor cu noul mediu, acțiune premergătoare reintegrării în familia naturală/lărgită, astfel efectuându-se un număr de **37** de deplasări.

✓ **Monitorizarea activității asistenților maternali profesioniști:**

Asistenții sociali responsabili de caz au evaluat activitatea asistentului maternal profesionist prin vizite neanunțate la domiciliul acestuia pentru verificarea modului de îndeplinire a sarcinilor prevăzute în fișa postului.

Astfel în anul 2009 au fost un număr de **84** atestate reînnoite, un număr de **26** atestate retrase și **9** sancțiuni disciplinare date asistenților maternali profesioniști (avertisment scris).

Un număr de **36** asistenți maternali profesioniști îngrijesc copii cu handicap.

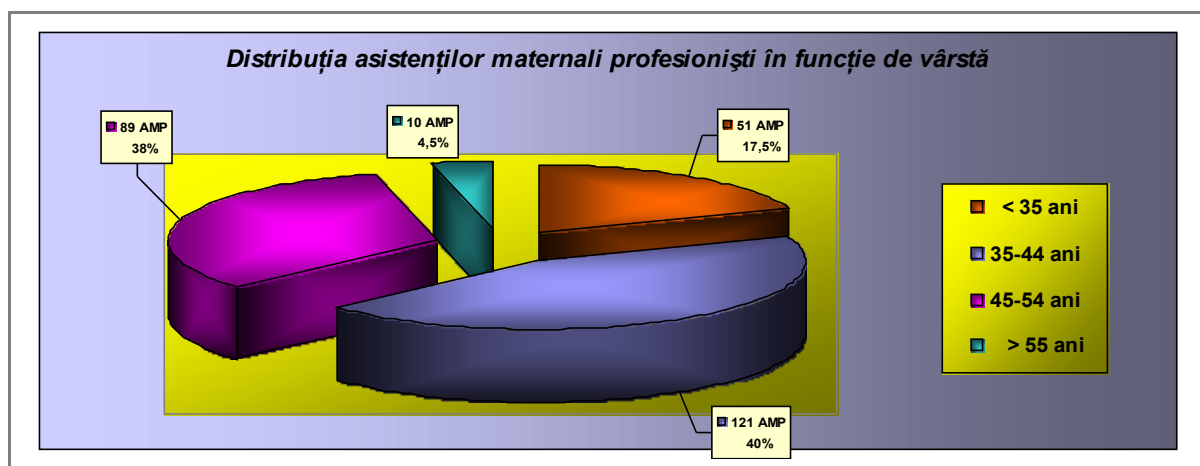
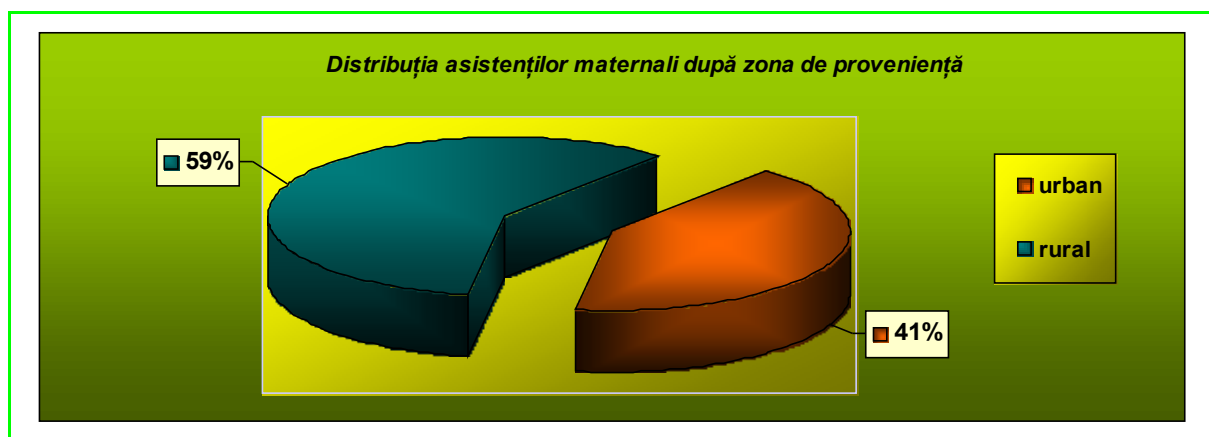
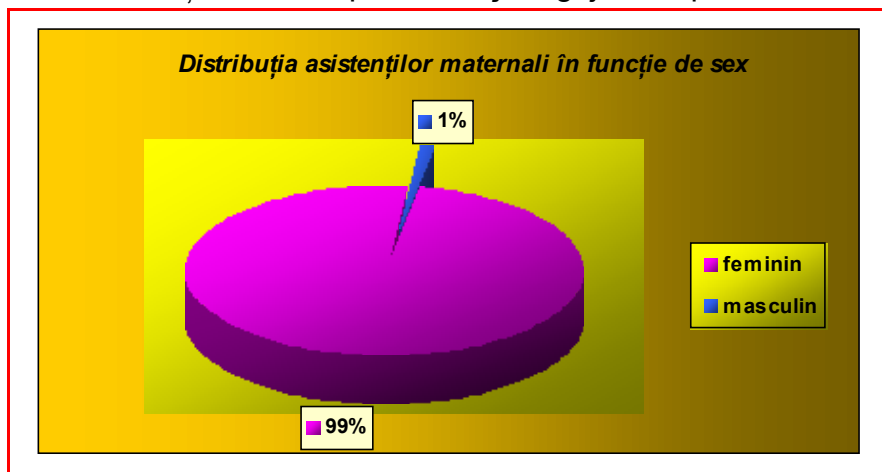

✓ Urmărirea evoluției copiilor aflați în plasament la AMP:

Pentru toți copiii aflați în rețeaua de asistență maternală au fost întocmite rapoarte de urmărire a evoluției acestora de către asistenții sociali responsabili de caz, fișe psihologice întocmite de psiholog, Convenții de plasament, Planuri individualizate de protecție.

Obiectivul Serviciului de asistență maternală profesionistă este de a respecta și de a îndeplini finalitate Planului individualizat de protecție, astfel în cazul în care finalitatea a fost adoptia *au fost înaintate Compartimentului adopției un număr de 19 de dosare* ale copiilor pentru deschiderea procedurii de adopție, pentru copiii a căror finalitate a Planului era reintegrarea, *au fost trimise adrese la Primăriile de domiciliu și SEIP pentru clarificarea situației copilului.*

Astfel pe parcursul anului au fost:

**Intrări: 43 copii**

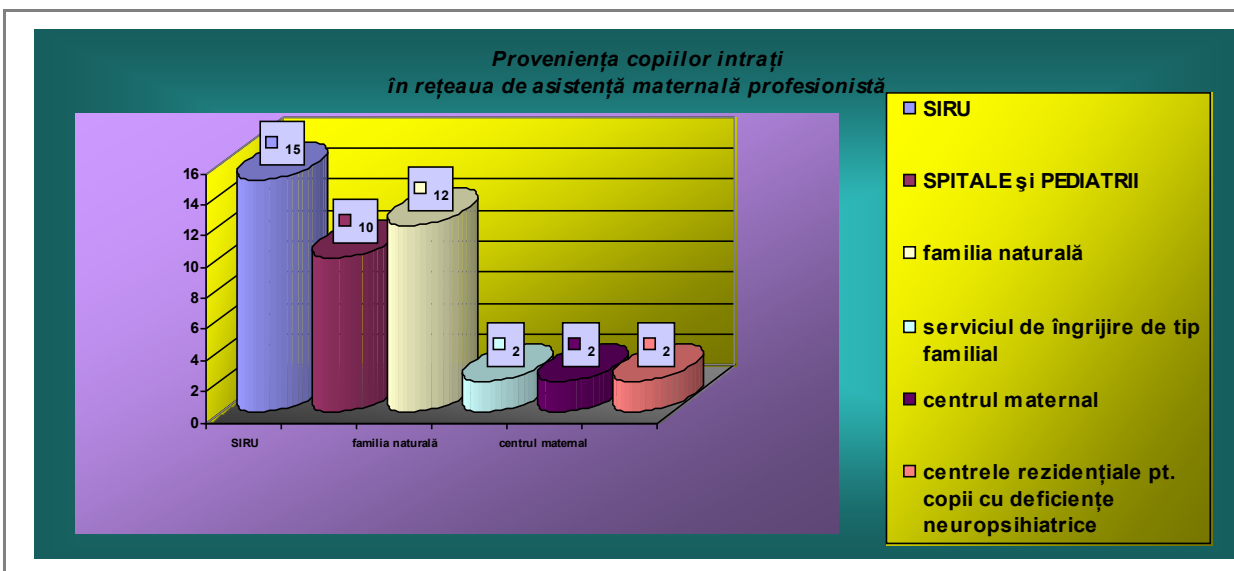
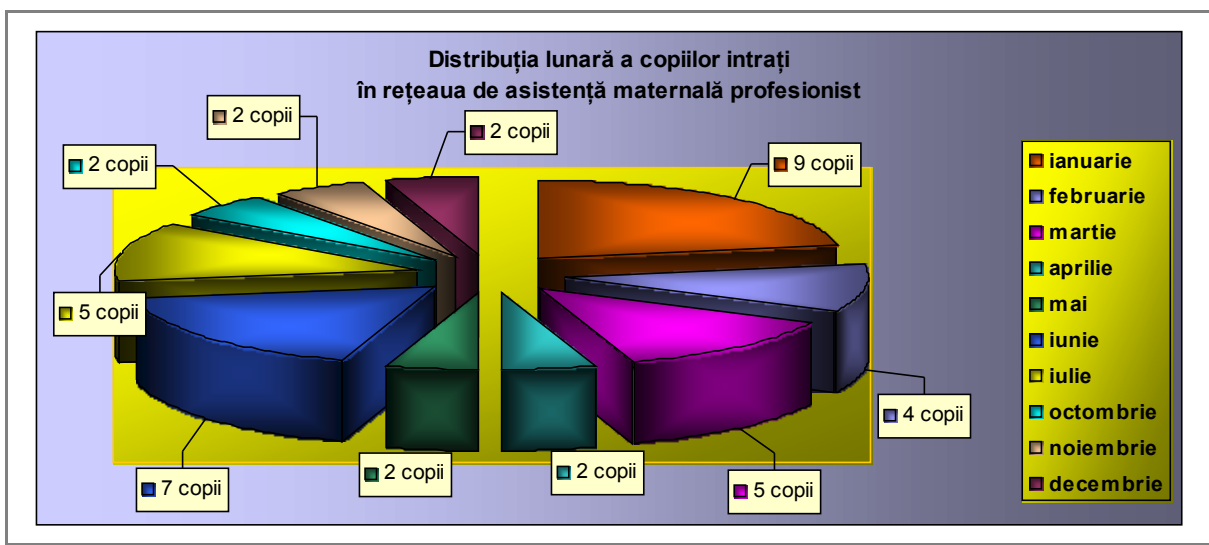

**leșiri: 47 copii**

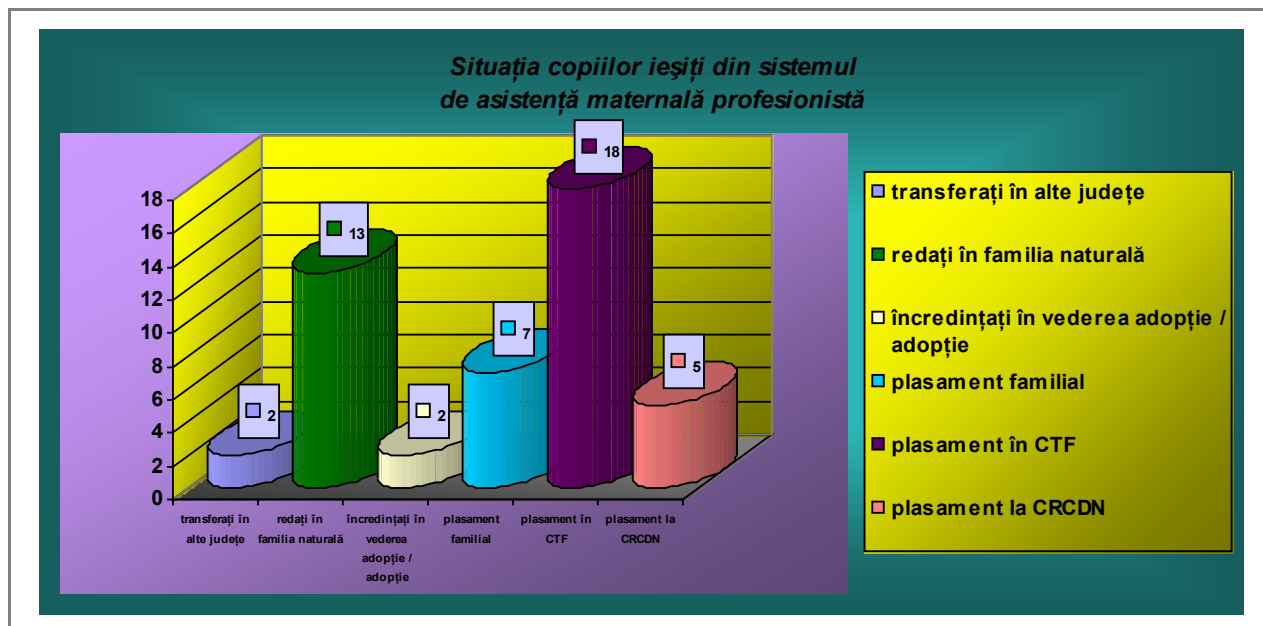

- s-a înlocuit măsura de protecție specială de la un AMP la altul: **14 copii**
- copii transferați din alte județe în rețeaua de AMP jud. Mureș: **nu a fost cazul**

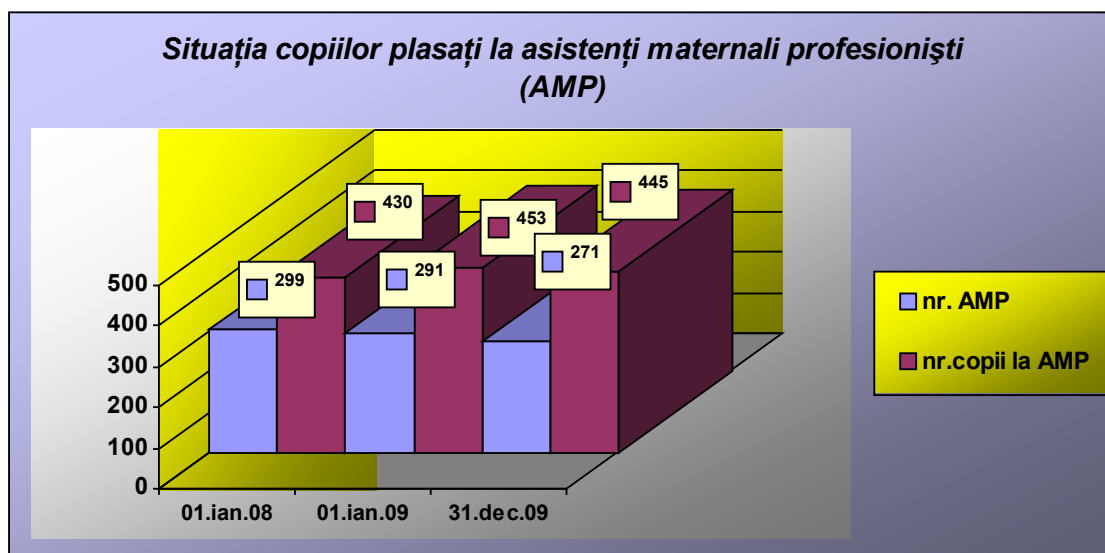

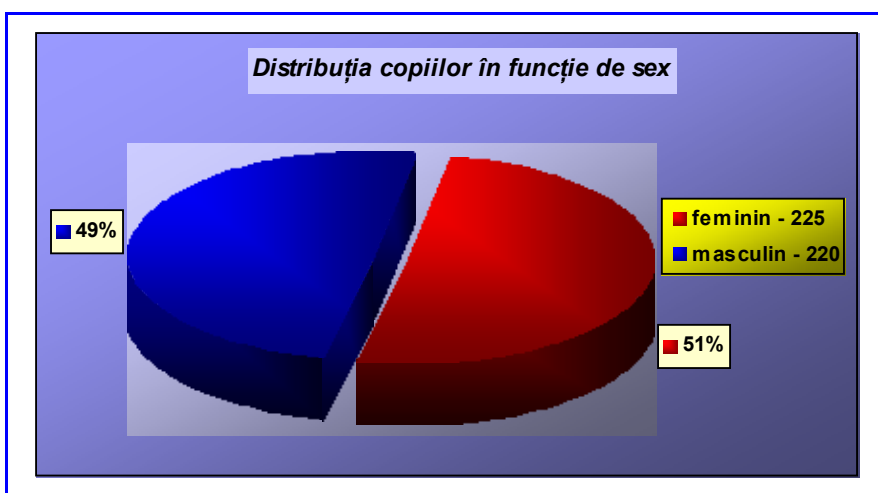
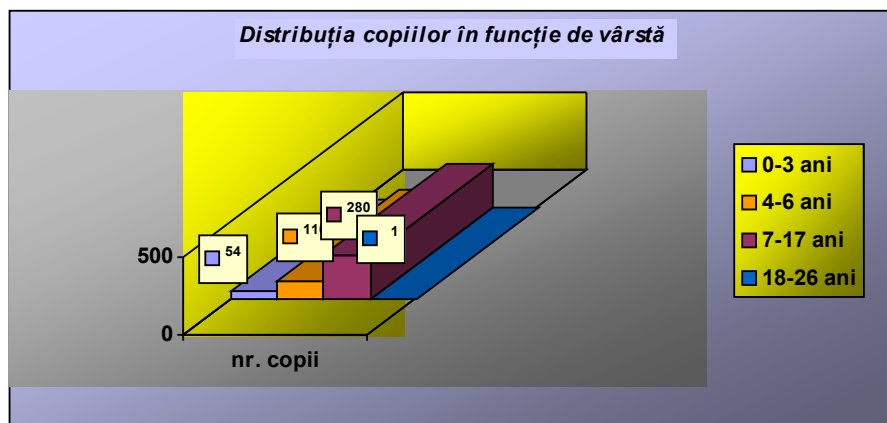

- copii cu dizabilități: **36**

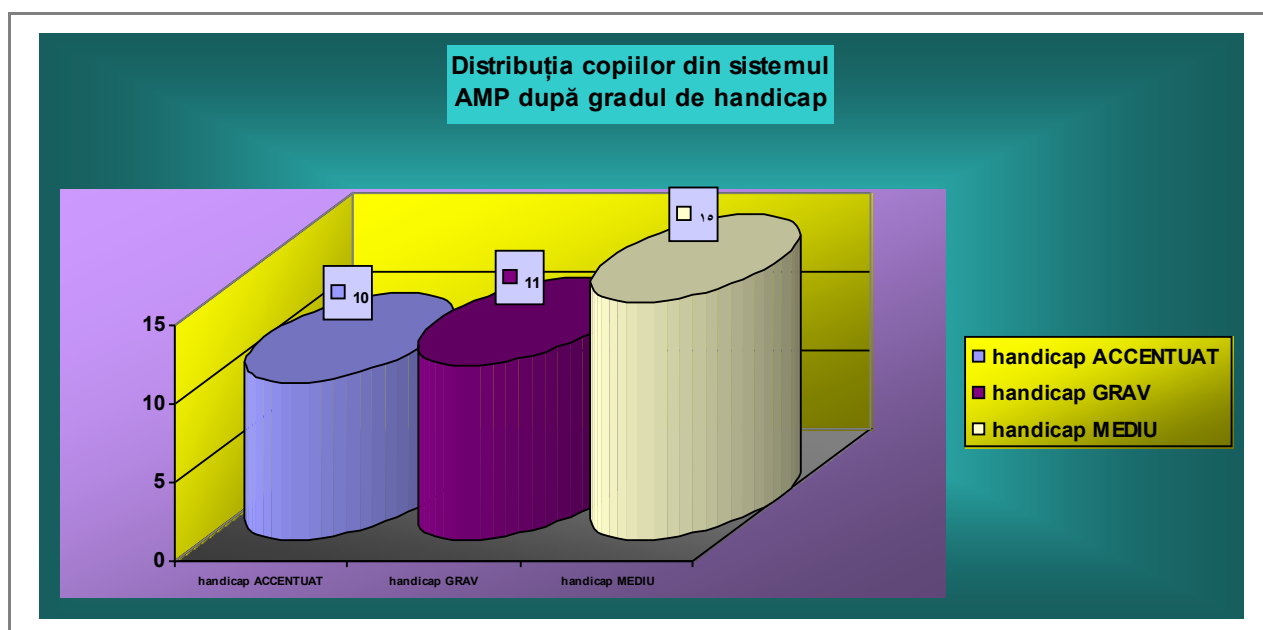

✓ **Sedinte zonale cu Asistenții maternali profesioniști:**

În perioada 15 aprilie 2009 - 20 mai 2009 s-au organizat ședințe zonale cu asistenții maternali profesioniști, ocazie cu care s-au discutat atribuțiile și sarcinile, problemele administrative (salarizare, planificare concediu de odihnă, metodologia de decontare a drepturilor bănești aferente copiilor aflați în plasament la aceștia, precum și alte probleme identificate de aceștia).

Ședințele au fost organizate pe grupuri de 20 - 35 asistenți maternali profesioniști în următoarele zone: Tg. Mureș, Reghin, Luduș, Miercurea Niraj, Sighișoara, Târnăveni.

În perioada 08.12.2009 - 20.12.2009 au avut loc ședințe cu toți membri rețelei de asistență maternală profesionistă, ocazie cu care s-au discutat aspecte legate de dificultățile întâmpinate de aceștia în desfășurarea profesiei, s-au semnat rapoartele de activitate aferente anului 2009 și s-au detaliat toate punctele din conținutul respectivului raport, astfel încât persoanele a căror activitate s-a evaluat să înțeleagă aspectele urmărite și evaluate.

✓ **Activități desfășurate în străinătate cu asistenții maternali și copiii plasați la aceștia:**

În perioada **15-20 iunie 2009**, în cadrul parteneriatului încheiat între DGASPC Mureș și Centrul Metodologic de Îngrijire și Asistență din cadrul Consiliului Județean Szabolcs-Szatmar–Bereg un grup format din 10 copii au efectuat o tabără în localitatea Szabolcsveresmart.

În perioada **6-11 iulie 2009**, un grup de 10 copii din județul Szabolcs-Szatmar–Bereg au petrecut o vacanță în județul Mureș, fiind găzduiți de către asistenții maternali profesioniști din județul nostru.

În perioada **20-24 iulie 2009**, un grup de 5 asistenți maternali profesioniști împreună cu soții au participat la un schimb de experiență în Republica Ungară, județul Szabolcs-Szatmar–Bereg.

La data de **23 iulie 2009** a avut loc Conferința Internațională cu tema „Îngrijirea copilului la asistentul maternal profesionist”, la care au fost prezenți specialiștii noștri din cadrul Serviciului AMP (șef serviciu).

În perioada **23-27 iulie 2009** a avut loc Conferința internațională a asistenților maternali la Fonyodliget, Republica Ungariă, unde specialiștii DGASPC au prezentat un material având ca temă „Dezvoltarea inteligenței emoționale la asistenții maternali profesioniști”. De asemenea au participat un asistent maternal profesionist și 4 (patru) copii din asistență maternală.

În perioada **3 - 7 august 2009**, a avut loc schimbul de experiență între asistenții maternali din Ungaria cu asistenții maternali din județul Mureș, desfășurată pe raza județului nostru. Musafirii au fost cazați în familiile asistenților maternali, având un program bine organizat, cu vizitarea obiectivelor turistice ale județului și a instituțiilor de interes județean (Consiliul Județean, Biblioteca Teleki, Centrul Maternal „Materna”, Serviciul de Îngrijire în Regim de Urgență, Centrele Rezidențiale pentru Copii cu Deficiențe Neuropsihiatrice, etc).

✓ **Activitatea Biroului de evaluare, intervenție și consiliere psihologică pe parcursul anului 2009:**

<b>Nr. crt.</b>	<b>ACTIVITATE</b>	<b>CUANTUM</b>
<b>1.</b>	<b>Evaluare copii</b>	<b>415</b>
<b>2.</b>	<b>Evaluări în vederea atestării</b>	<b>43</b>
<b>3.</b>	<b>Evaluări în vederea reatestării</b>	<b>71</b>
<b>4.</b>	<b>Evaluări în vederea retragerii atestatului</b>	<b>7</b>
<b>5.</b>	<b>Consiliere psihologică copii</b>	<b>64</b>
<b>6.</b>	<b>Consiliere psihologică adulți</b>	<b>147</b>
<b>7.</b>	<b>Consiliere profesională adulți</b>	<b>49</b>
<b>8.</b>	<b>Asistare întrevedere</b>	<b>37</b>
<b>9.</b>	<b>Teren (zile)</b>	<b>137</b>
<b>10.</b>	<b>Formare inițială AMP (sesiuni)</b>	<b>13</b>
<b>11.</b>	<b>Formare continuă AMP (sesiuni)</b>	<b>106</b>
<b>12.</b>	<b>Formare continuă AMP (persoane)</b>	<b>270</b>
<b>13.</b>	<b>Prezentare cazuri CPC</b>	<b>53</b>
<b>14.</b>	<b>Elaborare materiale (manual)</b>	<b>1</b>
<b>15.</b>	<b>Traducere materiale (manual, scale)</b>	<b>5</b>

✓ **Alte activități au inclus:**

- campanie județeană împotriva abuzului asupra copilului
- pregătire materiale cu privire la abuz, disciplinare pozitivă, creșterea și educarea copilului
- comisii de disciplină
- comisii de examinare
- susținerea de cazuri în CPC
- intervenții în regim de urgență
- punere în executare a ordonanței președentiale
- punere în executare dispoziții plasamnet în regim de urgență
- ședințe periodice cu AMP
- întâlniri lunare cu grupurile de AMP care s-au constituit în urma sesiunilor de formare
- întocmire proceduri de intervenție pentru cabinetul psihologic
- participare conferință Ungaria
- alcătuirea unui program de intervenție specific pentru AMP + manual selfhelp
- alcătuire program pentru AMP care au în îngrijire copii cu handicap
- teren – AMP, familii naturale, școli, situații de urgență
- elaborare materiale/suport informațional
- bază de date a cabinetului
- înființare grupuri de suport pentru AMP
- evaluări pentru alte servicii ale Direcției
- participări ședințe zonale AMP
- participări la formări profesionale ale specialiștilor (psihoterapie, cursuri organizate de ANPFDC)
- elaborare cod deontologic pentru personalul Direcției

## 1.6. Informații privind adopțiile naționale

În total au beneficiat de serviciile specifice de tip adopție un număr de:

- **57 copii,**
- **17 familii naturale și rudele acestora,**
- **45 familii adoptive.**

Au fost informate un număr de **21 persoane/familii care au solicitat informații** privind procedura adopției personal la sediul Direcției.

În evidenta serviciului am avut un număr de **24 cereri** pentru **atestare ca familii apte să adopte**, stadiul procedurilor fiind după cum urmează:

- ✓ Au fost **evaluate (psihologic și social)** un număr de **21 cereri** ale familiilor pentru atestare ca apte să adopte de către echipa formată din asistent social și psiholog.
- ✓ Au fost **atestate ca apte să adopte** un număr **15 familii**, cu vârsta cuprinsă între 34 – 78 ani

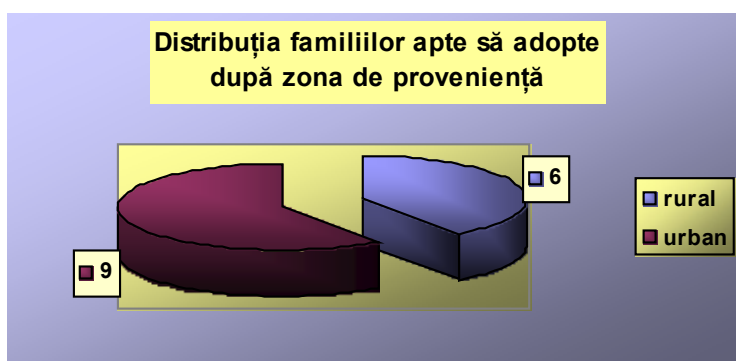

- ✓ Au participat la **sesiunile de pregătire pentru asumarea rolului de părinte**:
  - sesiune de grup (2 întâlniri) – **5 familii**
  - sesiuni individuale – **5 familii,**
- ✓ În prezent avem **4 familii evaluate pentru atestate ca apte să adopte** care urmează să participe la sesiunile de pregătire pentru asumarea rolului de părinte în următoarea perioadă.
- ✓ Alte **5 cereri** pentru evaluare în vederea atestării ca familie aptă să adopte sunt **în curs de evaluare**

S-au realizat demersurile specifice și **a fost deschisă procedura de adopție** pentru **19 copii**, din care pentru 10 copii demersurile specifice au fost realizate de către Fundația Kiwi, având următoarele caracteristici:

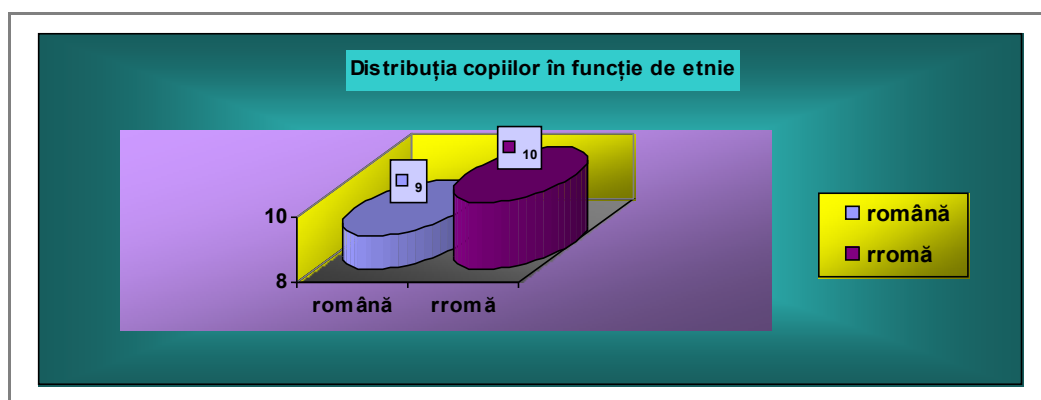
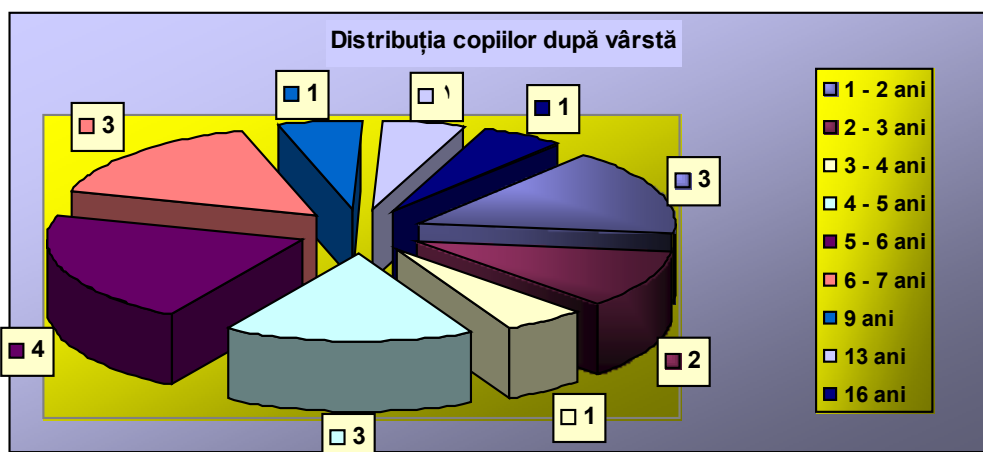

Starea de sănătate a copiilor: **clinic sănătoși.**

Stadiul procedurilor pentru adopția celor **22 copii** (19 copii pentru care a fost deschisă procedura de adopție în cursul anului 2009 + 3 copii cu sentință civilă de deschidere a procedurii adopției valabilă din anul 2008) **eligibili pentru adopție** în anul 2009 este:

- pentru **7 copii a fost încuviințată adopția**, astfel:
  - 1 adopție în familie,
  - 1 în familia de plasament,
  - 2 la asistenți maternali profesioniști,
  - 3 la familii adoptive
- pentru **2 copii se află pe rolul instanței acțiunea pentru încuviințarea adopției**
  - 1 în familia de plasament,
  - 1 la familii adoptive
- **1 copil** a fost **încredințat în vederea adopției** unei familii din **judetul Mureș.**
- **1 copil** a fost **încredințat în vederea adopției** unei familii din **alt județ.**
- **2 copii** se află în procesul de **potrivire practică** cu familie din **judetul Mureș**
- **1 copil** se află în procesul de **potrivire teoretică** cu familie din **alt județ.**

- **1 copil** se află în etapa **selecției celei mai potrivite familii din lista națională** a familiilor adoptive a Oficiului Român pentru Adopții.
- **6 copii** sunt în etapa de **evaluare** pentru a realiza procesul de selecție cu familia din județul Mureș.
- Pentru **1 copil a expirat sentința civilă** de deschidere a procedurii adopției (valabilă 1 an de zile) timp în care nu a fost adoptată, în prezent fiind ocrotită în continuare în sistemul de protecție AMP.

Au fost realizate evaluările specifice și au fost încuviințate de către instanța judecătorească pentru **3 adopții în familie** (adopția copilului soției de către actual soț).

Au fost finalizate procedurile pentru **încredințarea unui copil adoptabil din județul Mureș la o familie din alt județ**.

Pe rolul instanței judecătorești se află situația a **11 copii** pentru **deschiderea procedurii de adopție**, din care pentru 6 copii demersurile specifice au fost realizate de către Fundația Kiwi.

Avem în evidență un număr de **39 copii** a căror **PIP** are ca finalitate **adopția**, în lucru fiind în prezent situația a **7 copii**.

A fost **monitorizată** situația unui număr de **23 copii** aflați în **perioada postadopție** ca urmare a vizitelor **au fost comunicate referate de închidere a cazului Oficiului Român pentru adopții**, nefiind constatate probleme de acomodare a copiilor cu familiile adoptive, nici cazuri de abuz asupra copilului sau încălcări ale drepturilor copilului, cea mai frecventă preocupare a părinților adoptivi fiind referitoare la dezvoltarea adopției.

În prezent avem în **monitorizare postadopție** un număr de **28 copii și familii**.

Echipa compartimentului adopții s-a reunit în anul 2009 alături de asistentul social al copilului pentru realizarea selecției celei mai potrivite familii pentru **14 copii eligibili pentru adopție**.

### Situație comparativă

Nr. crt.	ACȚIUNI	ANUL L 2005	ANUL L 2006	ANUL L 2007	ANUL L 2008	ANUL L 2009
1.	<b>Cereri de atestare ca persoane/familii apte să adopte un copil</b>	31	51	25	25	24
2.	<b>Persoane/familii atestate ca apte să adopte</b>	19	21	17	21	15
3.	<b>Persoane/familii atestate din mediul urban</b>	16	16	17	18	9
4.	<b>Persoane/familii atestate din mediul rural</b>	3	5	-	3	6
5.	<b>Vârsta persoanei adoptatoare</b>	25 - 57	25 - 57	25 - 64	29 - 55	34 - 78

	/ ani					
<b>6.</b>	<b>Încuviințări în vederea adopției / copii</b>	<b>6</b>	<b>21</b>	<b>14</b>	<b>14</b>	<b>7</b>
<b>7.</b>	<b>Cazuri monitorizate postadopție / copii</b>	<b>41</b>	<b>70</b>	<b>52</b>	<b>33</b>	<b>23</b>

### I.7. Plasamentul copilului la familii sau persoane

La data de 31 decembrie 2009 sunt în evidență un număr de **839 copii** aflați în plasament familial la rude până la gradul IV de rudenie inclusiv **614 copii**, în plasament la alte persoane/familii **138** și cu măsură de ocrotire tutelă **87**.

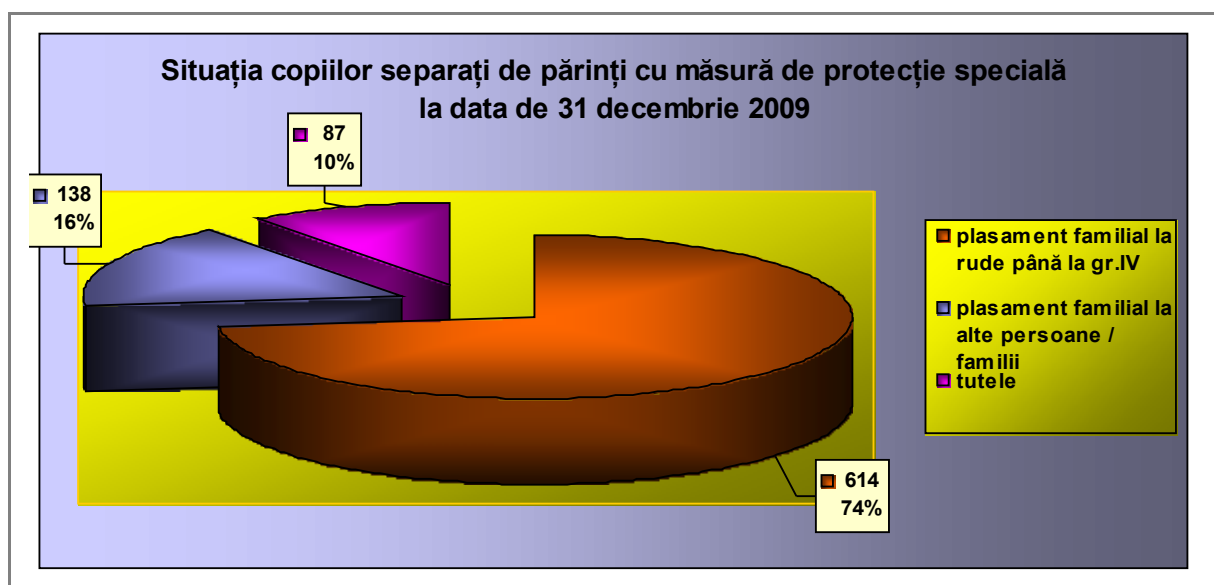

Pe parcursul anului 2009 am acordat servicii pentru **456 persoane** (copii, părinți, rude și/sau reprezentantul legal al copiilor), după caz.

A fost **reevaluată situația a 184 copii** care beneficiază de măsuri de protecție alternativă (plasament familial la rude până la gradul IV inclusiv sau alte persoane/familii) după cum urmează:

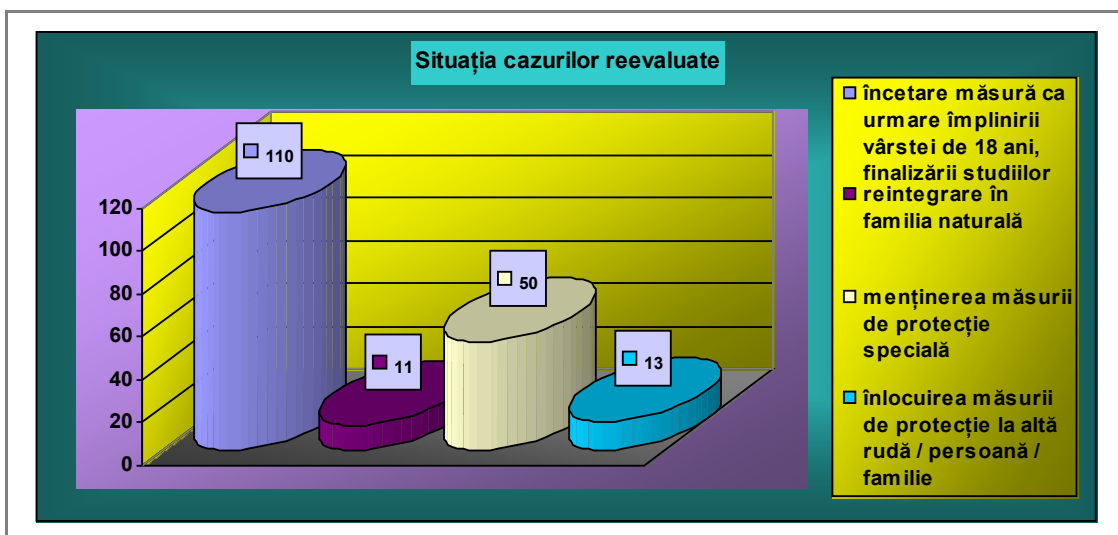

Pentru **10 copii** s-a stabilit măsură de ocrotire – **tutela**, toți având părinți decedați.

Au fost evaluate **psihologic 21 familii/persoane** și **social 30 persoane/familii** cu privire la condițiile materiale și garanțiile morale pentru a primi în plasament sau ca tutore un copil.

Pentru **17 copii** a fost respinsă cererea familiei pentru plasament familial ca urmare a sesizării Comisiei pentru Protecția Copilului Mureș.

Pentru **27 copii** ca urmare a evaluării inițiale/detaliată a situației socio-psiho-medicale a fost stabilit plasamentul în regim de urgență (23 copii la SIRU, 3 copii la rude, 1 copil la AMP). Împrejurările care au stat la baza stabilirii măsurilor au fost: neglijarea copiilor de către părinți, dezinteresul părintelui, părinte plecat în străinătate, lipsa locuinței.

Pentru **46 copii**, s-a stabilit măsură de protecție - plasament la rude sau alte persoane/familii ca urmare a sesizării Comisie pentru Protecția Copilului sau instanței de judecată. Împrejurările care au stat la baza stabilirii măsurilor au fost: părinte în detenție, decesul părintelui, dezinteresul părintelui, părinte plecat în străinătate, părinte cu grad de handicap.

Pentru **75 copii** ca urmare a evaluării în teren s-a reușit prin informare și/sau consiliere, prevenirea separării copilului de părinte sau menținerea copiilor în propria familie și depășirea situației de criză/conflict a familiei, situații de divorț. (dintre acestea la 45 cazuri a fost solicitat psihologul serviciului de către asistentul social).

De asemenea în alte **15 cazuri** am solicitat acordarea de asistență și suport material organizațiilor nonguvernamentale – Fundația Holt și Fundația Kiwi.

Pentru **9 copii** s-a evaluat situația socio-familială ca urmare a solicitării acordului de plecare în străinătate pe perioada vacanței împreună cu reprezentantul legal și pentru **un singur copil** s-au urmat demersurile pentru acord necesar intervenției chirurgicale. (amigdalită)

Au fost evaluate de către echipa serviciului (asistent social și psiholog) un număr de **19 cereri** pentru autorizarea căsătoriei din partea tinerilor care au împlinit vârsta de

16 ani și doresc să se căsătorească din care pentru **18 tinere s-a eliberat autorizarea**, pentru o tânără a fost respinsă autorizarea ca urmare a neîndeplinirii condițiilor legale.

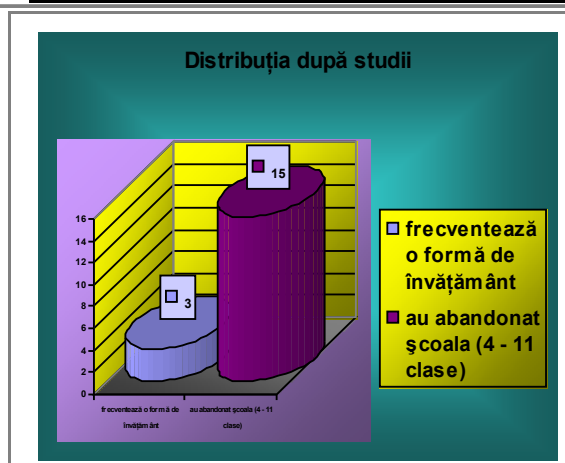
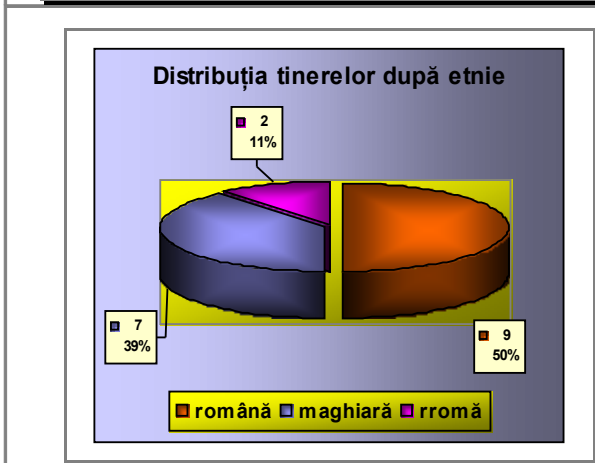
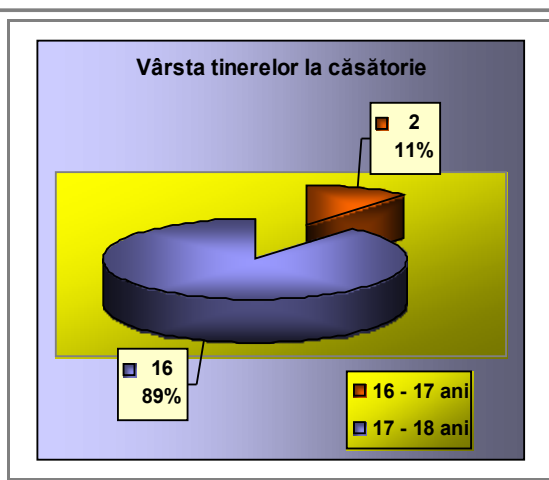
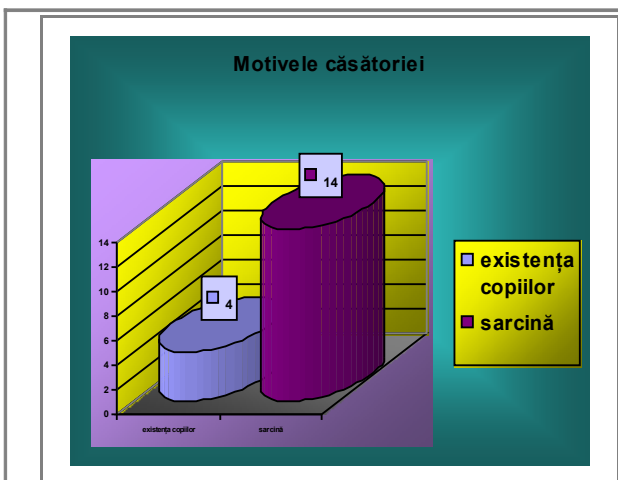

**20 copii** au beneficiat de **servicii de evaluare psihologică** înainte/pe perioada măsurii de protecție și alți **3 copii** au fost **pregătiți pentru întrevvedere cu familia naturală** sau pentru măsură de protecție.

Mai avem în evidență alte **57 sesizări** intrate în evidența serviciului care **urmează a fi evaluate în teren în 2010**.

**1.8. Centrul maternal MATERNA**

Pornind de la valorile care definesc serviciul „Centrul Maternal”, respectiv acceptarea diversității și promovarea egalității, Centrul Maternal „Materna” a urmărit de-a lungul celor 6 ani de existență aplicarea corectă a standardelor minime obligatorii privind asigurarea protecției mamei și copilului aflați în dificultate. Astfel activitatea în Centru a cuprins aspecte complexe, determinate atât de necesitatea soluționării diverselor cazuri cu care s-a confruntat, cât și de cea a respectării acestor standarde, după care se ghidează întreaga activitate.

În acest context Centrul Maternal Materna apare ca o structură de sprijin și intervenție pluridisciplinară care se bazează pe:

- dezvoltarea relației de atașament mamă-copil și astfel pe prevenirea intrării copilului în sistemul de protecție,
- pregătirea reintegrării familiale a mamei și copilului,
- monitorizarea și evaluarea măsurilor de reintegrare a mamei și copilului.

Atunci când familia se confruntă cu probleme ca sărăcia și nesiguranța materială, divorț, separare, alcoolism, violență în familie, factori de stres social, mama cu copilul ajung în instituții de protecție și asistență socială.

Dificultatea părinților în asumarea responsabilităților de creștere și educare a copilului se datorează adesea unor serii de probleme sociale, economice și personale. O mare parte din acești părinți aflați în dificultate și imposibilitate de a merge mai departe, au trecut prin crize familiale caracterizate prin violență, carențe educative și neglijențe grave. Fiecare element în parte, precum și ansamblul acestor circumstanțe afectează capacitățile parentale. De aceea, Centrul Maternal Materna are menirea de a susține părinții în a-și asuma cât mai corect statutul de părinte și de a-i îndruma spre schimbarea deprinderilor parentale greșite, evitând astfel o posibilă ruptură dureroasă între copil și familia sa.

Dinamica **cazurilor intrate** în atenția Centrului Materna în anul 2009:

- la începutul anului 2009 în Centrul Maternal Materna erau existente 6 cupluri mamă-copil ( mame și 6 copii)
- din cele 60 de solicitări, sesizări sau reclamații privind posibilele situații de risc:
  - 17 cazuri au fost evaluate în teren și au fost admise în programul centrului,
  - 22 de cazuri au fost evaluate în teren, dar nu au fost admise în programul centrului întrucât nu au îndeplinit toate criteriile de admitere,iar
- 21 de solicitări telefonice au beneficiat de sprijin și îndrumare către alte servicii de protecție și asistență socială.

Dinamica **ieșirilor** din atenția Centrului Materna în anul 2009:

- **18 cazuri ieșite**, adică 17 mame cu câte un copil și 1 mamă cu 5 copii

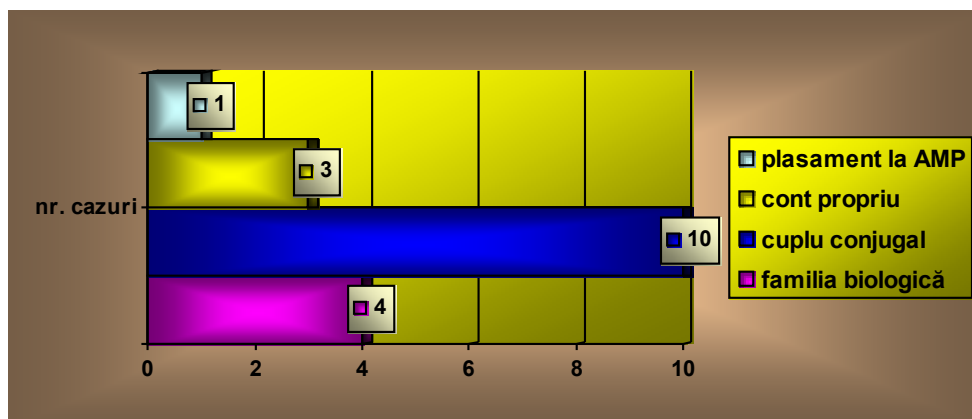

Se remarcă că, între **motivele** care au dus la instituirea unei măsuri de protecție temporară pentru mamă și copil / copii în anul 2009, un loc important îl ocupă:

- Starea de minoritate a mamei: 4 cazuri
- Violența intrafamilială: 3 cazuri
- Lipsa locuinței și a unor surse de venit stabile: 12 cazuri
- Probleme de sănătate mentală: 6 cazuri.

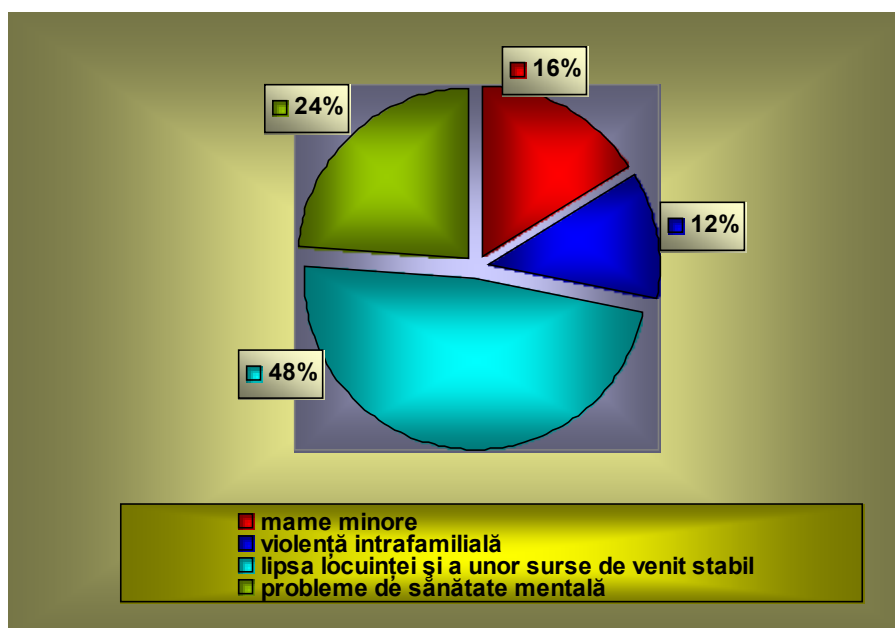

În perioada raportată s-au realizat și consemnat în dosarele rezidentelor:

- 70 fișe de consiliere psihologică a rezidentelor (individuale și de grup)
- 8 fișe de consiliere psihologică a aparținătorilor (soți sau concubini)
- 52 fișe de consiliere socială
- 260 de fișe de consiliere educativă individuală
- 75 de fișe de consiliere educativă de grup
- 150 de fișe de întrevvedere
- 98 fișe de consiliere medicală.

Cele 18 cupluri mamă-copil incluse în anul 2009, au beneficiat de o instrumentare riguroasă, constând în acțiuni: psihologice, sociale, medicale, instructiv-educative.

Au fost marcate într-un mod festiv și plăcut zilele de naștere ale copiilor , ale mamelor, zilele de 1 Martie și 8 Martie, Paștele, 1 Iunie. Au primit botezul creștin un număr de 9 copii, au fost înscriși la grădiniță 6 copii, iar pentru 6 copii s-a realizat reintegrare școlară.

S-au organizat activități specifice prin care mamele și-au exersat îndemânarea prin confecționarea de ilustrații, modele și podoabe adecvate cu ocazia împlinirii a 7 ani de existență a Centrului Maternal Materna. Tot cu această ocazie s-a urmărit familiarizarea mamelor cu pregătirile ce se organizează în orice casă: aranjarea unei mese festive și a unui decor specific al casei, modul de primire al oaspeților, atmosfera ce trebuie creată cu ocazia venirii unor musafiri.

Pe perioada rezidenței s-a urmărit:

- Refacerea relațiilor mamelor cu familia de proveniență, cea naturală sau a soțului/concubinului;
- Menținerea relațiilor cu comunitatea locală, sensibilizarea acesteia privind problematica mamelor singure;
- Responsabilizarea mamelor privind creșterea și educarea copiilor pentru evitarea separării copilului de familia biologică;
- Consilierea mamelor privind creșterea nivelului motivațional și încurajarea acestora privind identificarea de locuri de muncă pentru câștigarea independenței socio-economice;
- Înscrierea mamelor la cabinete de planning familial, continuarea programelor contraceptive și în perioada postexternare;
- Susținerea mamelor în toate evenimentele sociale: căsătorie, botez;
- Colaborarea cu autoritățile locale în vederea implementării planurilor de servicii postintegrare în comunitate;
- Monitorizarea cazurilor și oferirea de sprijin sporadic cu ajutoare materiale a mamelor și copiilor în perioada postintegrare.

În ceea ce privește acțiunile de monitorizare post-integrare a mamelor în comunitatea de proveniență, s-a menținut legătura cu autoritățile locale sau au fost efectuate deplasări în teren.

De asemenea s-au căutat resurse pentru ajutorarea mamelor singure, cu venituri reduse, foste beneficiare, ajutoare ce au constat în: alimente, haine pentru mame și copii, jucării

S-au desfășurat activități de monitorizare a minorelor gravide/lăuze potrivit Planului Anual de Măsuri elaborat de DGASPC Mureș pe anul 2009, prin culegere de date privind situația socio-familială a gravidelor minore, lăuze, gravide cu risc social crescut sau care prin comportamentul și modul de viață pun în pericol evoluția normală a sarcinii.

Obiectivele activității de monitorizare a minorelor gravide/lăuze au fost:

- Depistarea
- Monitorizarea și
- Evaluarea cazurilor aflate în situație de risc prin intermediul partenerilor sociali, respectiv Primăriile din comunitate și Direcția de Sănătate

Publică, în vederea acordării serviciilor de prevenire a separării mamei de copil.

Astfel, la nivelul județului Mureș pe parcursul anului 2009 au fost raportate de către Direcția de Sănătate Publică Mureș un număr de 345 de cazuri de gravide/lăuze minore. Pentru fiecare caz în parte am solicitat Primăriilor anchete sociale efectuate la domiciliul minorelor în cauză, pentru a preveni situațiile de risc.

### 1.9. Situația cazurilor de abuz sau neglijare a copilului

Legea 272 din 2004 cu privire la protecția și promovarea drepturilor copilului specifică: „copilul are dreptul la respectarea personalității și individualității sale și nu poate fi supus pedepselor fizice sau altor tratamente umilitoare ori degradante,” (art. 28) și „copilul are dreptul de a fi protejat împotriva oricăror forme de violență, abuz, rele tratamente sau neglijență”.

În cursul anului 2009 la **Serviciul de Intervenție în Regim de Urgență** s-au înregistrat un număr de **338 sesizări**. Din totalul de 338 de cazuri sesizate, 285 au avut ca obiect neglijarea copiilor, 3 cazuri de abuz fizic, 2 de abuz emoțional, 12 de abuz sexual, 22 de exploatare prin muncă (din care 21 sunt înscriși la Centrul de zi), 4 repatrieri, 10 copii se află în prezent în SIRU.

Din totalul de 338 de cazuri semnalate, 300 de sesizări au fost confirmate și 38 au fost infirmate, 116 fiind din mediul urban și 222 din mediul rural.

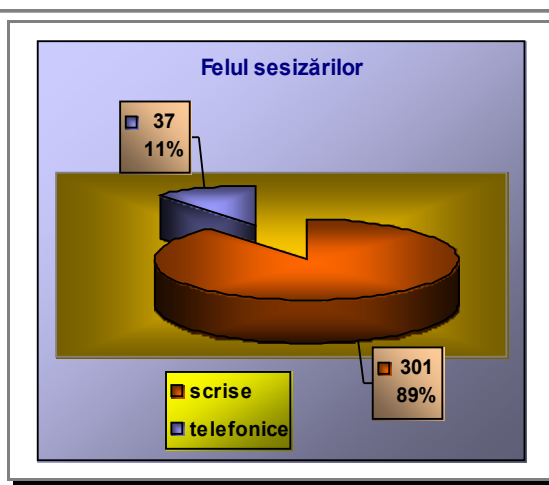
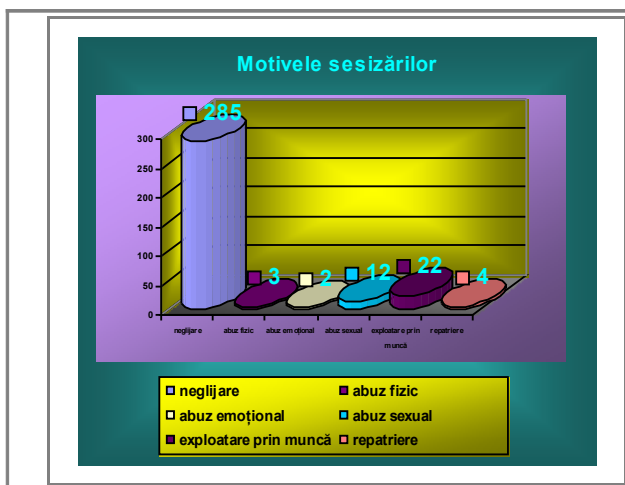

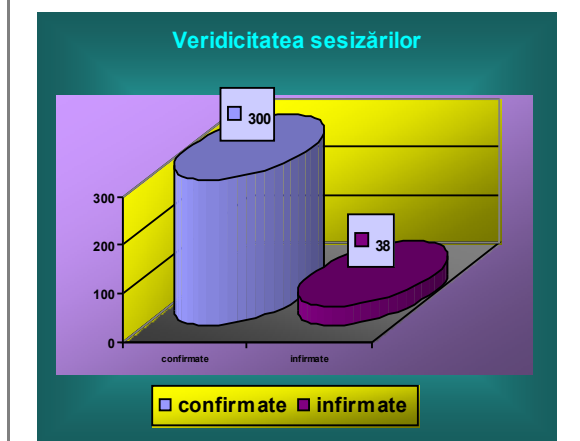
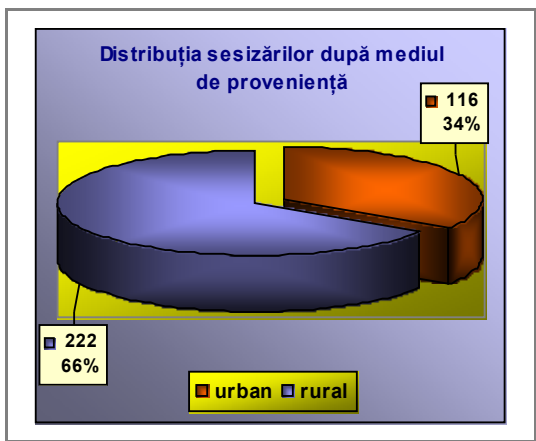

În anul 2009 au fost găzduiți în cadrul Serviciului de Intervenție în Regim de Urgență un număr de **50 copii**.

Ponderea cea mai mare a **serviciilor rezidențiale** o reprezintă copiii cu vârste cuprinse între 2 – 7 ani (58%).

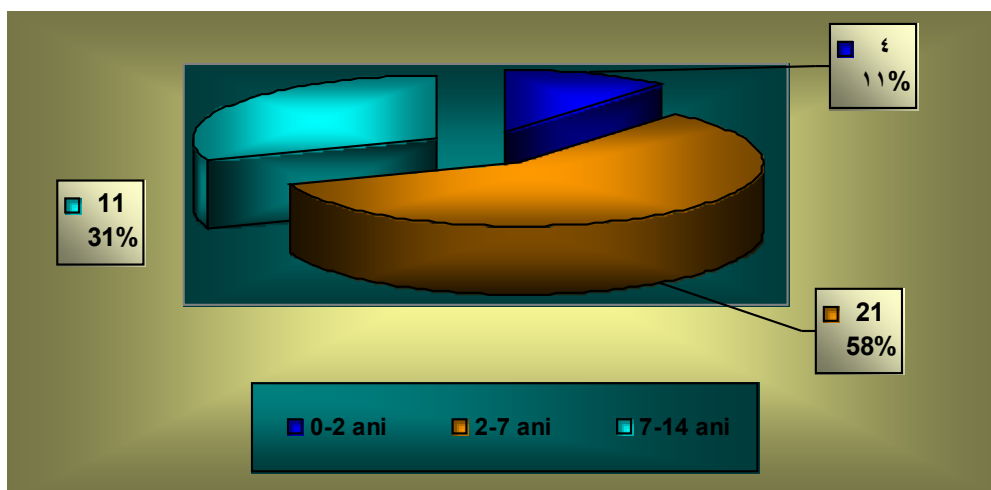

Cauza stabilirii măsurii de plasament în regim de urgență pentru 94 % din cazuri este neglijarea copilului. Menționăm că în toate situațiile copiii au suferit abuz emoțional, fiind afectați de separarea de mediul familial și chiar traumatizați în funcție de cauzele care au determinat separarea.

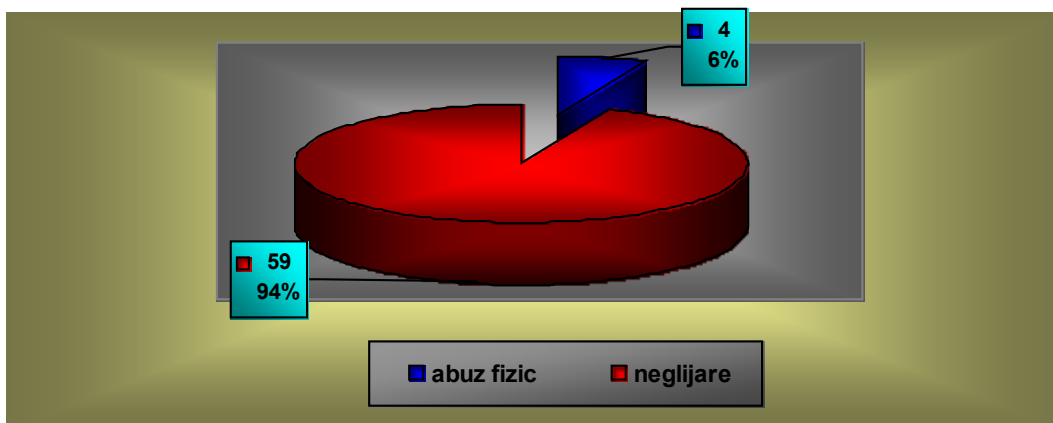

Distribuția cazurilor în funcție de mediul de proveniență:

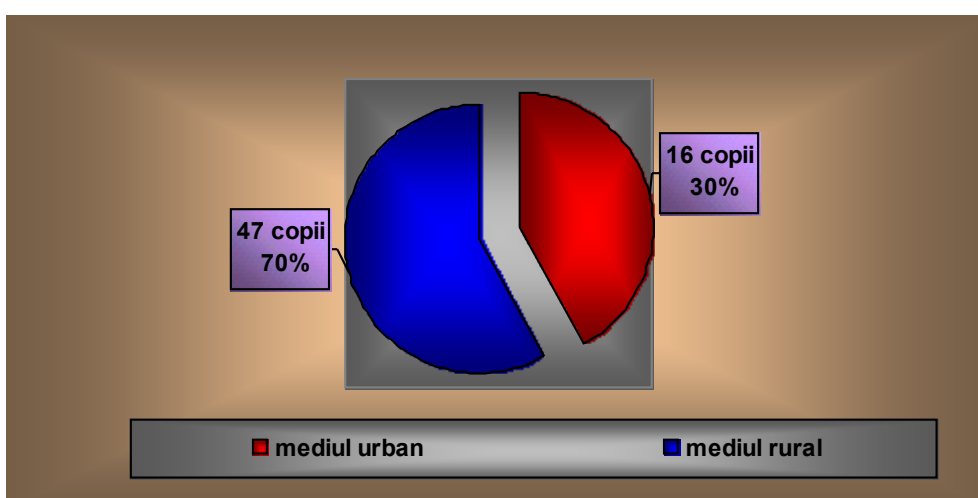

Distribuția cazurilor în funcție de sex:

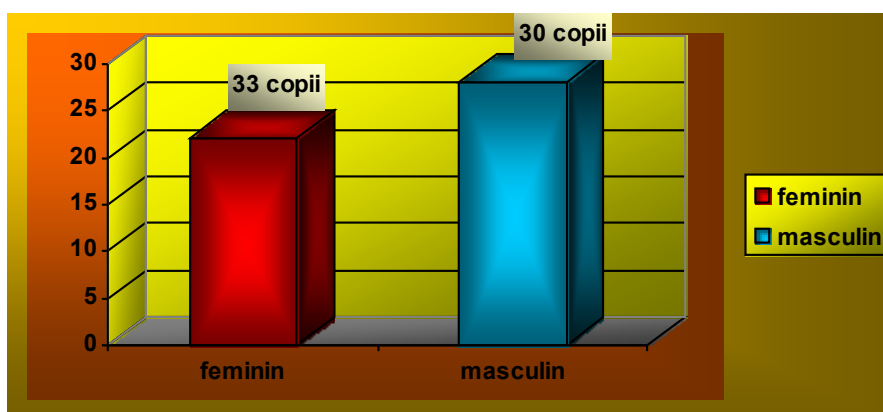

După modul de soluționare a cazurilor avem următoarea distribuție:

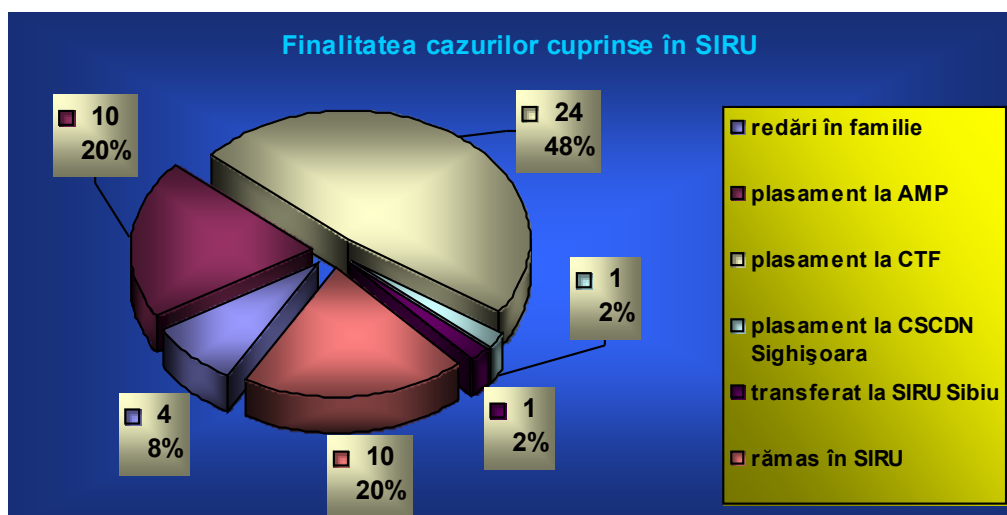

### **Centrul de zi pentru copilul exploatat economic:**

În anul școlar 2008 – 2009 un număr de **18 copii** au beneficiat de serviciile Centrului de zi pentru copiii exploatați economic din cadrul Serviciului de intervenție în regim de urgență.

La terminarea anului școlar, elevii au fost înscriși (cu acordul părinților) la școlile cele mai apropiate de domiciliul lor în vederea continuării cursurilor școlare.

Sexul copiilor	Vârsta copiilor			TOTAL
	2-7 ani	7-14 ani	14-18 ani	
Masculin	3	16	2	9
Feminin	-	4	4	7
<b>TOTAL</b>	3	9	6	18

În urma selecției de cazuri, efectuate în luna iunie 2009, au fost înscriși **21 copii** din zonele defavorizate și limitrofe municipiului Tg. Mureș (str. Dealului, Calea Voiniceniilor) care beneficiază de serviciile sociale oferite de centrul de zi, frecventând cursurile școlare în anul școlar 2009 – 2010.

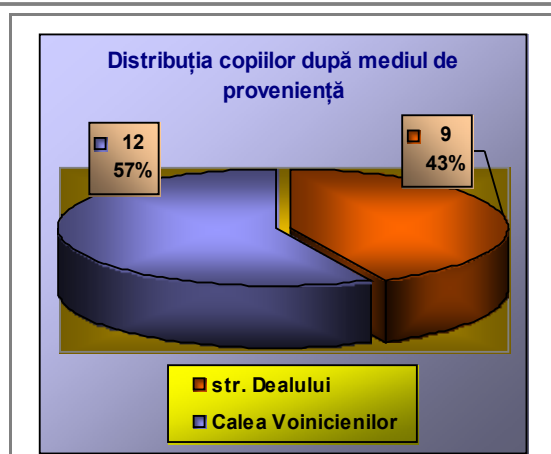
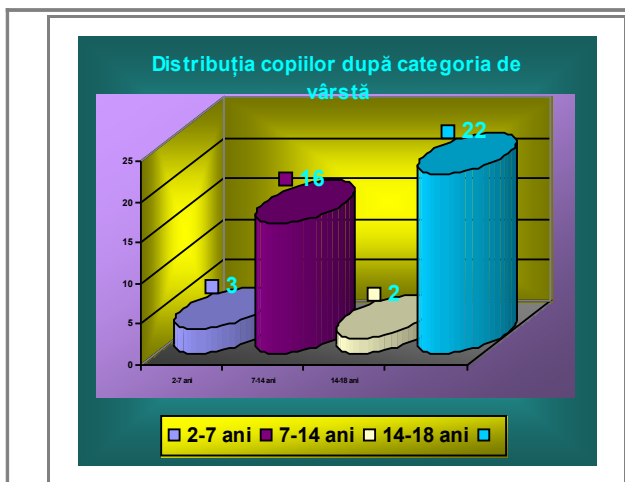

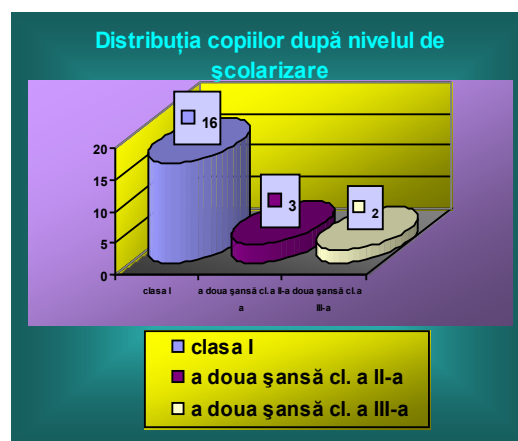
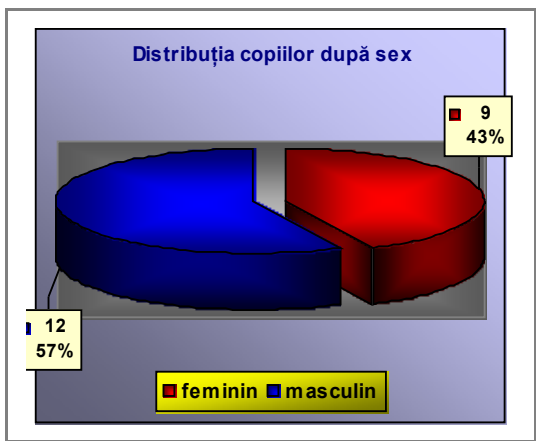

### I.10. Situația copiilor din sistemul județen de protecție

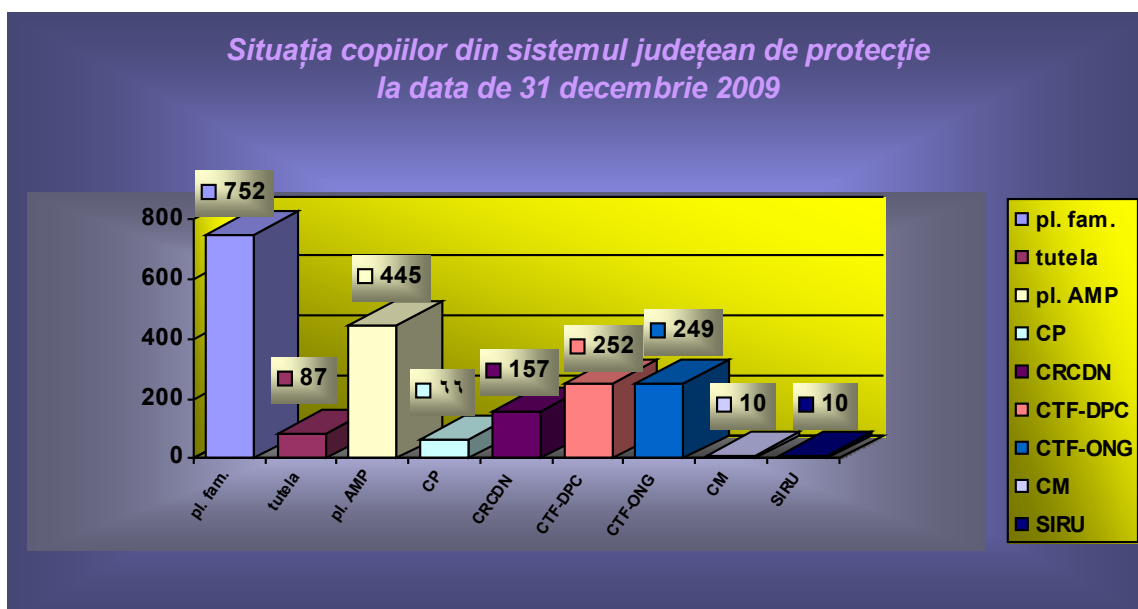

**Total număr copii în sistem: 2028**

#### **LEGENDĂ:**

- pl. fam.** - plasament la rude până la gr.IV, familii sau persoane
- pl. AMP** - plasament la asistent maternal profesionist
- CP** - plasament în centre de plasament de tip clasic
- CRCDN** - plasament în centre rezidențiale pentru copii cu dizabilități
- CTF - DPC** - plasament în case de tip familial
- CTF - ONG** - plasament la case de tip familial ale organizațiilor nonguvernamentale
- CM** - cuprindere în centrul maternal
- SIRU** - plasament în regim de urgență la Serviciul de intervenție în regim de urgență

### **I.11. Activitatea Comisiei pentru Protecția Copilului**

**Total ȘEDINȚE ALE COMISIEI – 33**  
**Total CAZURI DISCUTATE – 928**  
**Total HOTĂRĂRI EMISE – 511**, din care

#### **A.**

Plasamente la AMP – **3**  
Plasamente la familii/persoane – **26**  
Plasamente în servicii rezidențiale – **24**  
Plasament la Centrul maternal Materna – **2**  
Înlocuirea plasamentului – **58**  
Încetare plasament – **220**

#### **B.**

Atestări AMP – **18**  
Reînnoirea atestatului – **20**  
Reînnoire și modificare atestat – **60**  
Modificare atestat de AMP – **24**  
Retragere atestat AMP – **17**  
Supraveghere specializată – **1**

#### **C.**

Menținere plasament – **10**  
Corectare și modificare hotărâre – **9**  
Revocare hotărâre –  
Respingerea cererii – **9**  
Avize – **10**

#### **D.**

Evaluare complexă a copilului:  
Certificate de handicap și orientare școlară – **1620**

### **I.12. Activitatea Serviciului de Evaluare Complexă**

Pe parcursul anului 2009 au fost înregistrate un număr de **1666 de solicitări**, astfel:  
din care:

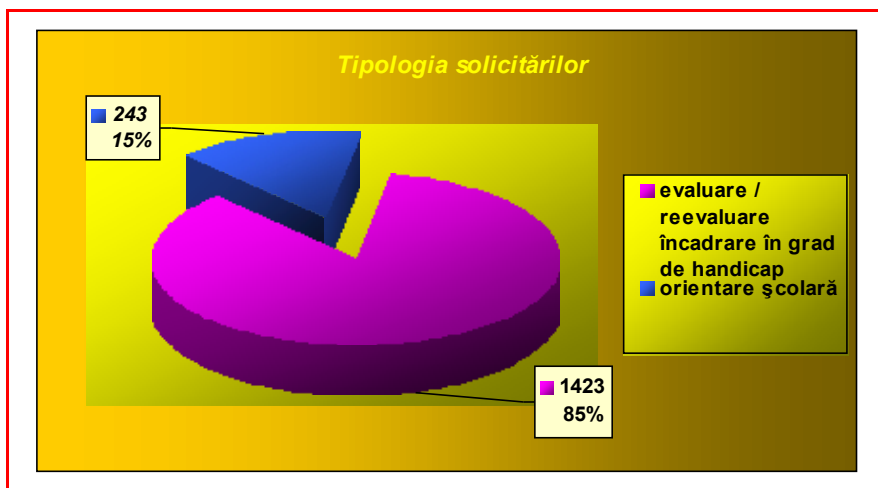

#### A. Situația solicitărilor privind ÎNCADRAREA ÎN GRAD DE HANDICAP

1. Numărul de copii pentru care s-a solicitat încadrare în grad de handicap:

**1423**, din care:

– nu se încadrează/amânată decizia de încadrare:

**69**

– încadrați într-un grad de handicap:

**1354**

	Total copii cu grad de handicap emis în 2009	Copii care au împlinit 18 ani în 2009	CertIFICATE valabile în decembrie 2009	Cazuri noi	Reevaluări
Grad <b>Grav</b>	<b>689</b>	<b>25</b>	<b>664</b>	<b>58</b>	<b>606</b>
Grad <b>Accentuat</b>	<b>314</b>	<b>12</b>	<b>302</b>	<b>32</b>	<b>270</b>
Grad <b>Mediu</b>	<b>351</b>	<b>9</b>	<b>342</b>	<b>71</b>	<b>271</b>
<b>Total</b>	<b>1354</b>	<b>46</b>	<b>1308</b>	<b>161</b>	<b>1147</b>

2. Copii încadrați în grad de handicap: **1308**, cu certificate valabile în decembrie 2009

3. Distribuția după proveniența a cauzisticii:

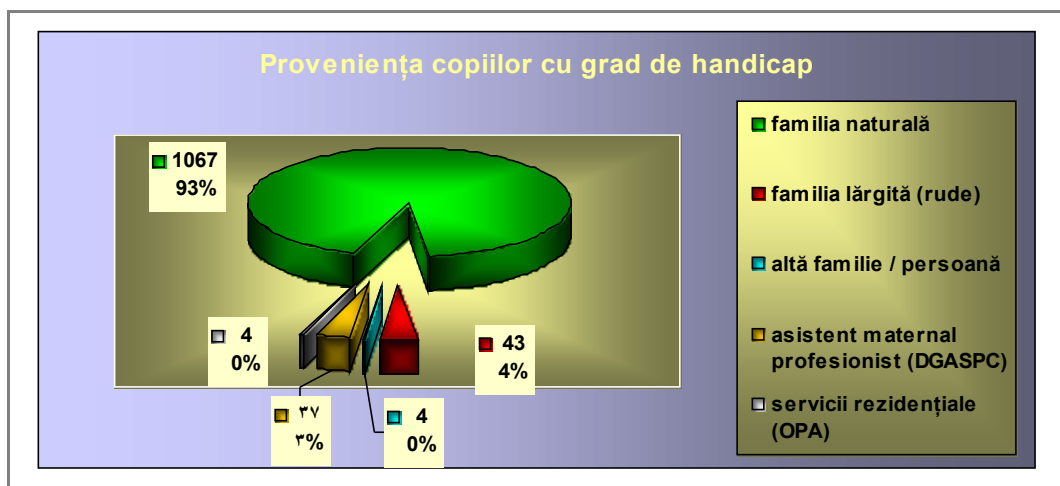

### B. Situația solicitărilor de **ORIENTARE ȘCOLARĂ ȘI PROFESIONALĂ**:

Numărul de copii pentru care s-a solicitat orientare școlară și profesională: **243**, dintre care:

- ✓ orientări/mențineri în **învățământul special sau integrat**: **199**
- ✓ orientări/mențineri în **învățământul obișnuit** (cu program de sprijin): **37**
- ✓ revocarea orientării spre **învățământul special**: **17**
- ✓ alte situații (**insertia școlară nu este posibilă**): **3**

### C. Alte activități:

- **Evaluări la domiciliul copiilor netransportabili** din familie sau din unități ale DGASPC (CRCDN Tg. Mureș și Ceuașu de Câmpie, CSCDN Sighișoara, SIRU).
- **Participare la întruniri** organizate de asociațiile de părinți, ONG-uri, Centre Școlare, Case de tip familial, ISJ, DSP, DDSFF.
- **Participare la cursuri de perfecționare** profesionale specifice.

## **CAPITOLUL II.**

### **ASISTENȚA SOCIALĂ A PERSOANELOR ADULTE (PERSOANE CU DIZABILITĂȚI ȘI PERSOANE VÂRSTNICE)**

#### **II.1. Situația statistică a cererilor aprobate de internare în centrele rezidențiale aflate în subordinea DGASPC Mureș**

<b>Nr - crt</b>	<b>Categorie</b>	<b>31 decembrie 2006</b>	<b>31 decembrie 2007</b>	<b>31 decembrie 2008</b>	<b>31 decembrie 2009</b>
<b>1.</b>	<b>Solicitări</b>	<b>92</b>	<b>147</b>	<b>202</b>	<b>192</b>
<b>2.</b>	<b>Cereri aprobate de internare</b>	<b>77</b>	<b>98</b>	<b>183</b>	<b>125</b>

**Distribuția pe sexe și mediul de proveniență (31 decembrie 2009):**

<b>Nr. crt</b>	<b>CATEGORIE</b>	<b>SEX</b>		<b>MEDIU</b>	
		<b>Feminin</b>	<b>Masculin</b>	<b>Urban</b>	<b>Rural</b>
<b>1.</b>	<b>Solicitări</b>	87	105	103	89
<b>2.</b>	<b>Cereri aprobate de internare</b>	59	66	65	60

## **II.2. Situația asistaților din cadrul centrelor rezidențiale pentru persoane adulte**

În toate centrele rezidențiale pentru adulți s-a urmărit abordarea individuală a asistaților conform standardelor de calitate elaborate de Autoritatea Națională a Persoanelor cu Handicap, cu scopul de a îmbunătăți calitatea serviciilor oferite beneficiarilor.

În subordinea DGASPC Mureș există **13 centre rezidențiale**, dintre care:

- **6 Centre de Îngrijire și Asistență** (Lunca Mureșului, 2 centre la Reghin, Glodeni, Căpușu de Câmpie, Sighișoara),
- **4 Centre de Recuperare și Reabilitare Neuropsihiatrice** (2 centre la Brâncovenești și 2 centre la Călugăreni),
- **2 Centre de Integrare prin Terapie Ocupațională** (Căpușu de Câmpie, Glodeni) și
- **1 Locuință Protejată** (Căpușu de Câmpie)

**a) Situația comparativă a persoanelor asistate în centrele rezidențiale din județ**

<b>Centrul rezidențial</b>	<b>Persoane asistate la 31.12.2009</b>	<b>Persoane asistate în anul 2008</b>	<b>Persoane asistate în anul 2007</b>	<b>Persoane asistate în anul 2006</b>
<b>CIA Sighișoara</b>	<b>46</b>	50	50	51
<b>CIA Reghin</b>	<b>64</b>	77	52	90
<b>CIA "Casa Speranței" Reghin</b>	<b>30</b>	30	30	-
<b>CIA Lunca Mureșului</b>	<b>129</b>	124	132	121

<b>CIA Glodeni</b>	<b>72</b>	79	101	105
<b>CIA Căpușul de Câmpie</b>	<b>48</b>	46	67	64
<b>CRRN Călugăreni</b>	<b>203</b>	198	263	257
<b>CRRN „Sf. Iosif” Călugăreni</b>	<b>45</b>	50		
<b>CRRN Brâncovenești</b>	<b>253</b>	253	236	289
<b>CRRN „Sf. Ana” Brâncovenești</b>	<b>50</b>	50	50	
<b>CITO Glodeni</b>	<b>30</b>	29		
<b>CITO Căpușul de Câmpie</b>	<b>21</b>	22		
<b>LP Căpușul de Câmpie</b>	<b>10</b>	8		
<b>TOTAL</b>	<b>1.001</b>	<b>1.016</b>	<b>981</b>	<b>977</b>

**b) Distribuția pe sexe (31 decembrie 2009):**

<b>Centrul rezidențial</b>	<b>Feminin</b>	<b>Masculin</b>	<b>Total rezidenți</b>
<b>CIA Sighișoara</b>	<b>24</b>	<b>22</b>	<b>46</b>
<b>CIA Reghin</b>	<b>34</b>	<b>30</b>	<b>64</b>
<b>CIA “Casa Speranței” Reghin</b>	<b>18</b>	<b>12</b>	<b>30</b>
<b>CIA Lunca Mureșului</b>	<b>55</b>	<b>74</b>	<b>129</b>
<b>CIA Glodeni</b>	<b>72</b>	-	<b>72</b>
<b>CIA Căpușul de Câmpie</b>	<b>25</b>	<b>23</b>	<b>48</b>
<b>CRRN Călugăreni</b>	-	<b>203</b>	<b>203</b>
<b>CRRN „Sf. Iosif” Călugăreni</b>	-	<b>45</b>	<b>45</b>
<b>CRRN Brâncovenești</b>	<b>172</b>	<b>81</b>	<b>253</b>
<b>CRRN „Sf. Ana” Brâncovenești</b>	<b>50</b>	-	<b>50</b>
<b>CITO Glodeni</b>	<b>30</b>	-	<b>30</b>
<b>CITO Căpușul de Câmpie</b>	<b>7</b>	<b>14</b>	<b>21</b>
<b>LP Căpușul de Câmpie</b>	<b>4</b>	<b>6</b>	<b>10</b>
<b>Total</b>	<b>491</b>	<b>510</b>	<b>1.001</b>

**c) Activități derulate:**

În centrele rezidențiale de adulți, pe lângă activitatea zilnică de îngrijire, asistență, recuperare și reabilitare, s-au organizat următoarele tipuri de activități:

- ✓ Evaluarea complexă a beneficiarilor, întocmirea planului de recuperare detaliat și personalizat pentru fiecare asistat.

- ✓ Activități socio-culturale: sărbătorirea zilelor de naștere a beneficiarilor, organizarea de programe artistice cu ocazia sărbătorilor religioase, program de bibliotecă, organizarea de excursii (pe malul lacului de la Dumbrăvioara, vizitarea castelului Teleki – CIA Glodeni; excursie cu autocarul la Toplița și Sovata – CIA Reghin; Cheile Bicazului, Praid, Sighișoara, Sibiu – CIA Lunca Mureșului; participarea la excursii în străinătate a unor beneficiare de la CIA Glodeni și 35 asistați de la CRRN Brâncovenești), tabere de vară (la Vlăhița prin colaborarea cu Asociația HIFA – CIA Glodeni; excursie cu cortul la Iod pentru 60 de beneficiari de la CRRN Brâncovenești și găzduirea a 35 de asistați din străinătate), vizionarea piese de teatru și concerte, ieșiri la cumpărături în supermarketuri, sărbătorirea Zilei mondiale a vârstnicilor și Zilei mondiale a persoanelor cu handicap..
- ✓ Activități de terapie ocupațională: confecționarea de ornamente, luminări și felicitări cu ocazia sărbătorilor religioase, de lucrări artistice, tablouri, obiecte croșetate, coșuri împletite (CIA Glodeni, Căpușul de Câmpie, Reghin, Lunca Mureșului, CRRN Brâncovenești), organizarea de expoziții cu vânzare (CIA Căpușul de Câmpie), organizarea expoziției de Art-terapie al 8-lea an consecutiv și editarea revistei literare trimestriale Parahelikon, redactat și scris de către asistații Centrului de Recuperare și Reabilitare Neuropsihiatrică Brâncovenești.
- ✓ Desfășurarea de Terapii de recuperare prin dramă de către CRRN Brâncovenești. Spectacolele au fost puse în scenă la sediul CIA Reghin, Lunca Mureșului și Căminul de Bătrâni din Ideciu de Jos.
- ✓ Activități de educație sanitară: pe teme privind „Alimentația sănătoasă”, „Abandonarea tutunului”, „Complicațiile diabetului zaharat” – CIA Reghin
- ✓ Participarea unor beneficiari la cursurile organizate de Asociația „Alături de voi” de confecționare lumânări în cadrul proiectului *Primul pas spre o viață independentă*, obținând certificate de absolvire (de la CIA Glodeni și Căpușul de Câmpie)

### II.3. Drepturile persoanelor cu handicap

În cursul anului 2009 a fost preluat un număr de **2.791** de cazuri noi, din care:  
**2.649** persoane adulte și  
**142** copii.

Împreună cu noile cazuri, situația statistică a persoanelor cu handicap se prezintă astfel:

Nr. crt.	Categorie	1 ianuarie 2009	31 decembrie 2009
1.	<i>Copii 0 - 18 ani</i>	1.118	1.260
2.	<i>Adulți</i>	14.436	17.085
3.	<b>Total</b>	<b>15.554</b>	<b>18.345</b>

din care persoane cu handicap vizual:

Nr. crt.	Categorie	1 ianuarie 2009	31 decembrie 2009
1.	<i>Copii</i>	58	63
2.	<i>Adulți</i>	4.011	4.281
3.	<b>Total</b>	<b>4.069</b>	<b>4.344</b>

### Acordare drepturi - legitimații interurban, urban:

În anul 2009 după cum arată tabelul și diagrama de mai jos, au fost eliberate în total **44.931** de bilete, astfel:

Tipul biletului	Nr. bilete eliberate
CFR	12.725
Auto	32.206
<b>Total bilete eliberate</b>	<b>44.931</b>

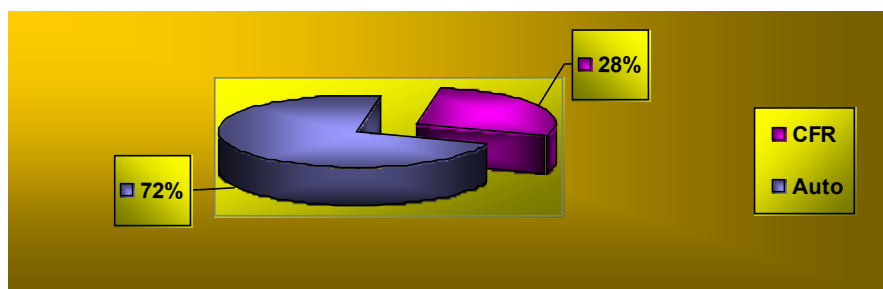

Dintre biletele eliberate, s-au verificat și s-au decontat 17.789 călătorii în valoare de 904.980,3 lei.

În anul 2009 s-au eliberat **2.033** de legitimații de transport în comun, astfel că la data de 31 decembrie 2009 beneficiază de legitimație de transport urban în comun în total 3.113 de persoane, din care 2.780 persoane cu handicap, iar 333 asistenți personali.

Aceasta arată astfel în tabel și diagramă:

Categoria de persoane	Nr. persoane
<i>Pers. cu handicap</i>	2.780
<i>Asistent personal</i>	333
<b>Total legitimații</b>	<b>3.113</b>

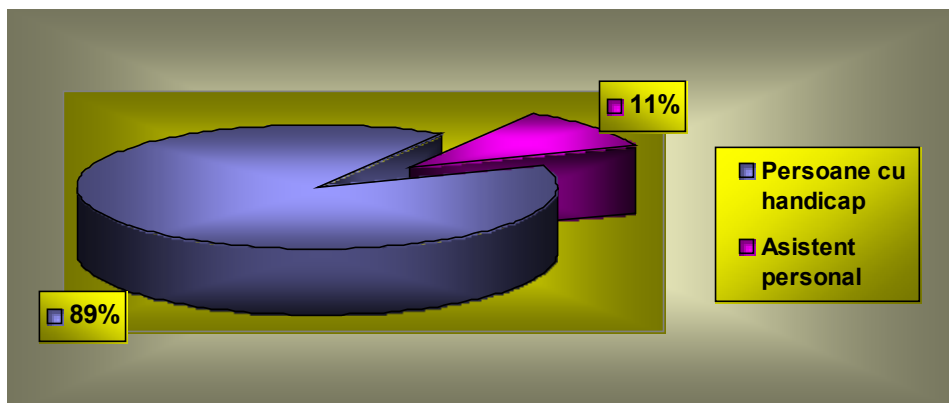

Lunar se transmite către primăriile orașelor din județul Mureș, tabel nominal cu persoanele la care s-au eliberat legitimații de transport urban.

Lunar se întocmește situația stocurilor de bilete și mandate poștale.

În 2009 au fost acordate, prin intermediul primăriilor locale:

- **465 de aprobări** pentru **asistenții personali** ai persoanelor cu handicap grav
- **477 de comunicări** pentru **îndemnizație de îngrijire** a persoanelor cu handicap grav.

#### II.4. Activitatea Comisiei de Evaluare a Persoanelor cu Handicap pentru Adulți

Total **cazuri evaluate** în cursul anului 2009: **8775**, din care:

- nevăzători: **1976**,
- alte tipuri de handicap: **6799**

##### A. Filtru pe **TIP DE CAZ** :

TIP DE CAZ	NEVĂZĂTORI	RESTUL TIPURILOR DE HANDICAP
CAZ NOU	408	2.747
PRELUNGIRE	1.392	3.645
REVIZUIRE	176	407
<b>TOTAL</b>	<b>1.976</b>	<b>6.799</b>

##### B. Filtru pe **GRAD DE HANDICAP**:

GRAD DE HANDICAP	NEVĂZĂTO	RESTUL
------------------	----------	--------

	<b>RI</b>	<b>TIPURILOR DE HANDICAP</b>
<b>NEÎNCADRARE</b>	<b>25</b>	<b>511</b>
<b>UȘOR</b>	<b>0</b>	<b>115</b>
<b>MEDIU</b>	<b>231</b>	<b>1.243</b>
<b>ACCENTUAT</b>	<b>1.240</b>	<b>3.286</b>
<b>GRAV fără ASISTENT PERSONAL</b>	<b>353</b>	<b>543</b>
<b>GRAV cu ASISTENT PERSONAL</b>	<b>127</b>	<b>1.101</b>
<b>TOTAL</b>	<b>1.976</b>	<b>6.799</b>

**C. Filtru pe SEX:**

<b>TIP DE SEX</b>	<b>NEVĂZĂTORI</b>	<b>RESTUL TIPURILOR DE HANDICAP</b>
<b>FEMININ</b>	<b>1.225</b>	<b>3.750</b>
<b>MASCULIN</b>	<b>751</b>	<b>3.049</b>
<b>TOTAL</b>	<b>1.976</b>	<b>6.799</b>

**D. Filtru pe TIP DE HANDICAP: TOTAL 8.775**

- *Handicap FIZIC:* 615
- *Handicap SOMATIC:* 3.643
- *Handicap AUDITIV:* 225
- *Handicap VIZUAL:* 1.976
- *Handicap MINTAL:* 1.702
- *Handicap PSIHIC:* 560
- *Handicap ASOCIAT:* 5
- *HIV-SIDA:* 46
- *BOLI RARE:* 3
- *SURDOCECITATE:* 0

**E. Din totalul de 3.155 cazuri NOI :**

408 – nevăzători,  
2.747 – restul tipurilor de handicap

**Filtru pe GRAD DE HANDICAP:**

<b>GRAD DE HANDICAP</b>	<b>NEVĂZĂTORI</b>	<b>RESTUL TIPURILOR DE HANDICAP</b>
<b>NEÎNCADRARE</b>	<b>15</b>	<b>462</b>
<b>UȘOR</b>	<b>0</b>	<b>98</b>
<b>MEDIU</b>	<b>107</b>	<b>526</b>
<b>ACCENTUAT</b>	<b>209</b>	<b>874</b>

<b>GRAV fără ASISTENT PERSONAL</b>	<b>36</b>	<b>229</b>
<b>GRAV cu ASISTENT PERSONAL</b>	<b>41</b>	<b>558</b>
<b>TOTAL</b>	<b>408</b>	<b>2.747</b>

**F. Din totalul de 5.073 PRELUNGIRI :**

**1.392** - nevăzători,

**3.645** - restul tipurilor de handicap

**Filtru pe SCHIMBARE DE GRAD:**

<b>GRAD ANTERIOR</b>	<b>GRAD ULTERIOR</b>	<b>NEVĂZĂTOR I</b>	<b>RESTUL TIPURILOR DE HANDICAP</b>
din <b>UȘOR</b> în	NEÎNCADRARE	0	1
	UȘOR	0	2
	MEDIU	0	3
	ACCENTUAT	0	1
	GRAV cu As. P.	0	1
	GRAV fără As. P.	0	0
din <b>MEDIU</b> în	NEÎNCADRARE	2	0
	UȘOR	2	4
	MEDIU	107	569
	ACCENTUAT	7	103
	GRAV cu As. P.	0	2
	GRAV fără As. P.	0	7
din <b>ACCENTUAT</b> în	NEÎNCADRARE	0	1
	UȘOR	0	0
	MEDIU	6	87
	ACCENTUAT	974	2188
	GRAV cu As. P.	4	82
	GRAV fără As. P.	15	95
din <b>GRAV cu ASISTENT PERSONAL</b> în	NEÎNCADRARE	0	0
	UȘOR	0	0
	MEDIU	0	0
	ACCENTUAT	0	4
	GRAV cu As. P.	30	273
	GRAV fără As. P.	3	8
din <b>GRAV fără ASISTENT PERSONAL</b> în	NEÎNCADRARE	0	0
	UȘOR	0	0
	MEDIU	0	0
	ACCENTUAT	2	6
	GRAV cu As. P.	8	50
	GRAV fără As. P.	232	158
<b>TOTAL</b>		<b>1.392</b>	<b>3.645</b>

**G. Din totalul de 583 REVIZUIRI :**

176 – nevăzători,

407 – restul tipurilor de handicap

**Filtru pe SCHIMBARE DE GRAD:**

<b>GRAD ANTERIOR</b>	<b>GRAD ULTERIOR</b>	<b>NEVĂZĂTOR I</b>	<b>RESTUL TIPURILOR DE HANDICAP</b>
din <b>UȘOR</b> în	NEÎNCADRARE	0	1
	UȘOR	0	2
	MEDIU	0	11
	ACCENTUAT	0	3
	GRAV cu As. P.	0	0
	GRAV fără As. P.	0	0
din <b>NEÎNCADRARE</b> în	NEÎNCADRARE	1	45
	UȘOR	0	6
	MEDIU	1	20
	ACCENTUAT	0	37
	GRAV cu As. P.	0	38
	GRAV fără As. P.	1	7
din <b>MEDIU</b> în	NEÎNCADRARE	5	1
	UȘOR	0	0
	MEDIU	1	26
	ACCENTUAT	34	35
	GRAV cu As. P.	3	9
	GRAV fără As. P.	4	9
din <b>ACCENTUAT</b> în	NEÎNCADRARE	0	1
	UȘOR	0	0
	MEDIU	9	0
	ACCENTUAT	5	44
	GRAV CU A.S.P.	24	60
	GRAV fără As. P.	59	16
din <b>GRAV cu ASISTENT PERSONAL</b> în	NEÎNCADRARE	0	0
	UȘOR	0	0
	MEDIU	0	0
	ACCENTUAT	1	0
	GRAV CU A.S.P.	0	1
	GRAV fără As. P.	1	2

din <b>GRAV</b> fără <b>ASISTENT</b> <b>PERSONAL</b> în	NEÎNCADRARE	0	0
	UȘOR	0	0
	MEDIU	0	0
	ACCENTUAT	9	1
	GRAV cu As. P.	17	23
	GRAV fără As. P.	1	9
<b>TOTAL</b>		<b>176</b>	<b>407</b>

**H. CONTESTAȚII la COMISIA SUPERIOARĂ București :** total **182**, din care

- același rezultat: **154** cazuri
- neconcordanță: **27** cazuri
- nevăzători: **1** caz

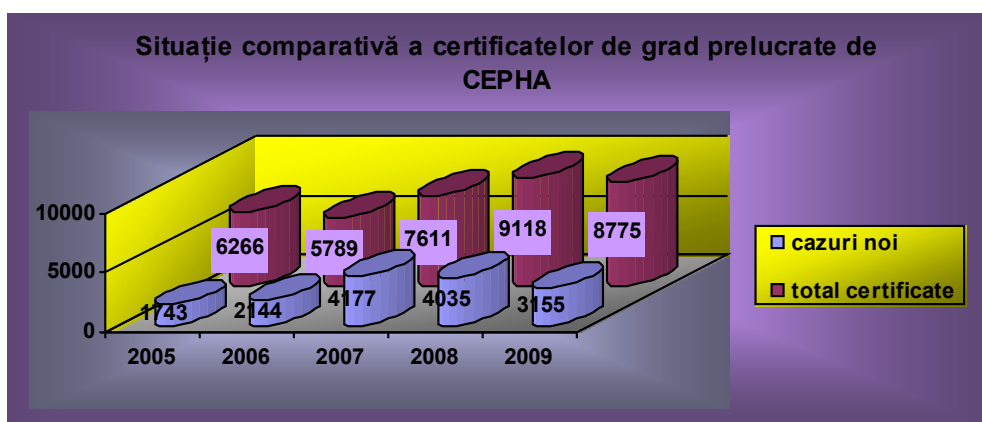

### **CAPITOLUL III.**

## **ACTIVITATEA CENTRULUI DE SPRIJIN SOCIAL PENTRU COMUNITĂȚILE DE ROMI**

**Centrul de Sprijin Social pentru Comunitățile de Romi** înființat în luna mai 2006, în baza unui parteneriat între Consiliul Județean Mureș și Programul Națiunilor Unite pentru Dezvoltare. PNUD a sprijinit realizarea acestui centru, pentru care a fost alocată suma de 87.000 USD, având ca destinație lucrări de renovare/amenajare și dotare a spațiului pus la dispoziție de Consiliul Județean Mureș, în Tg. Mureș, str. Revoluției, nr.45.

În baza memorandumului de înțelegere între PNUD și Consiliul Județean Mureș, precum și a Convenției de cooperare nr.6804/24.05.2006, începând cu data de 1 ianuarie 2008 funcționalitatea Centrului de Sprijin Social pentru Comunitățile de Romi

este asigurată de Consiliul Județean Mureș. Prin Hotărârea Consiliului Județean Mureș nr.125 din 29 noiembrie 2007, Centrul Social de Sprijin pentru Comunitățile de Romi trece în subordinea DGASPC Mureș, fiind coordonat de Serviciul Monitorizare, Strategii, Relații Publice.

### **Activități derulate în cursul anului 2009:**

#### **A. Program de burse RMUSP (Roma Memorial University Student Program)**

Informarea, documentarea și sprijinirea a **35 de studenți romi** pentru pregătirea actelor necesare semnării contractelor pentru obținerea bursei acordată de „**Roma Education Found**” - **Ungaria** și **OSI** prin programul RUMSP.

Au fost realizate în acest scop întâlniri cu studenții de la Universitatea “Petru Maior” în luna ianuarie și martie.

#### **B. Program de burse pentru elevi romi din clasele VII – XII**

Informarea, consilierea, documentarea a **74 de elevi de gimnaziu și liceu** pentru pregătirea actelor necesare obținerii bursei acordată de **Agenția Națională pentru Romi** în cadrul unui proiect derulat la nivel național.

#### **C. Program de burse RMUSP (Roma Memorial University Student Program) adresat studenților de la medicină și farmacie și elevilor din cadrul școlilor postliceale sanitare.**

Informarea, consilierea a 12 studenți și elevi pentru pregătirea actelor necesare obținerii bursei.

#### **D. Studiu**

În perioada 26 februarie – 26 martie 2009 am realizat un studiu cu privire la situația romilor din județul Mureș. În această perioadă am vizitat 20 de comunități de romi din județul Mureș. Selectarea comunităților a avut drept criteriu populația totală de romi din acea comunitate. Pentru depistarea principalelor probleme cu care se confruntă romii am elaborat o fișă de lucru pe care am folosit-o în fiecare comunitate. Am luat legătura cu autoritățile locale, liderii comunității, experții locali romi din primării, mediatorii sanitari pentru completarea acestei fișe de lucru.

Todată am stabilit o strânsă legătură și o colaborare în sensul sprijinirii în soluționarea problemelor și informarea periodică despre programele destinate romilor. Informarea s-a realizat pe grupul “romi mureș”, grup de discuții realizat de către referentul Centrului de Sprijin Social – Stan Virgil. O altă cale de informare au fost întâlnirile periodice, formarea de grupuri mixte de lucru.

În urma acestui studiu realizat am constatat că principalele probleme sunt:

- educația,
- lipsa locurilor de muncă,
- locuințele, drumurile din comunitate,
- lipsa actelor de proprietate,
- lipsa mediatorului școlar și în unele comunități mediatorul sanitar,
- experții locali,
- cadrele didactice de limba romani.

Pe baza fișelor de lucru am elaborat un plan de acțiune în vederea soluționării problemelor, propunerea spre finanțare și înștiințarea autorităților locale atât la nivel local cât și la nivel județean.

### **E. Alte activități**

Informarea elevilor de etnie romă asupra facilităților acordate în învățământ pentru apartenenții acestei etnii și acordarea pentru elevii de etnie romă, la solicitarea acestora, a **30 recomandări**, care să-i sprijine la înscrierea la licee sau în învățământul universitar și participarea la concursurile destinate romilor.

Colaborarea cu Agenția Județeană de Ocupare a Forței de Muncă Mureș în vederea informării persoanelor care sunt în căutarea unui loc de muncă prin prezentarea ofertelor obținute de la AJOFM Mureș, precum și despre cursurile de formările organizate.

Organizarea de întâlniri lunare (în prima zi de miercuri a lunii) la sediul centrului cu mediatorii sanitari din județ, în prezent în număr de **42**, toate fiind persoane de etnie romă, cu scopul de a identifica problemele cu care se confruntă populația din comunitățile județului, de a realiza comunicarea între acești mediatori și de a stabili metode și proceduri de intervenție comune la nivel județean. Aceste întâlniri sunt coordonate de către reprezentantul ASP, doamna Mezei Felicia, în cadrul căroro un rol important revine medicului angajat în cadrul centrului.

Înființarea grupului de discuții romi-mureș, unde se trimit și primesc informații legate de etnia roma.

Elaborarea strategiei județene.

Organizarea **Zilei Internaționale a Romilor** în data de 8 aprilie.

Organizarea de întâlniri periodice cu reprezentanții romilor din județ.

Sprijin acordat pentru obținerea **actelor de identitate** pentru **30 persoane** din Tg. Mureș (str. Dealului și str. Valea Rece). Pentru persoanele identificate fără acte s-a demarat procedura de consiliere a acestora, conștientizarea asupra importanței de a deține acte de identitate sau de proprietate pentru imobile. A fost acordat sprijin direct persoanelor prin întocmirea documentelor necesare pentru obținerea actelor de identitate.

Oferirea de **consiliere medicală individuală** pentru **73 persoane**. Acestea au fost sprijinite pentru efectuarea analizelor medicale. Au fost identificate persoane care suferă de TBC, care au fost îndrumate spre Clinica de Pneumoftiziologie și urmărite dacă respectă indicațiile medicale, astfel încât să se prevină extinderea bolii în comunitate.

**Consiliere antifumat** pentru **10 persoane**, inclusiv ședințe de consiliere în grup cu prezentarea fiecărui caz.

**45 persoane** care s-au adresat centrului, care provin din comunități de pe raza județului Mureș, **au fost îndrumate** către servicii abilitate a le sprijini în vederea soluționării problemelor cu care se confruntă, unele dintre ele fiind chiar din subordinea DGASPC. Tipul problemelor sesizate:

- copii lipsiți de îngrijirea părintească,

- copii cu risc de abandon școlar,
- copii cu risc de a fi exploatați economic,
- copii neglijați, abuzați, fie în mediul familial, fie în unitatea de învățământ,
- minori din rândul comunității de romi care intenționează să se căsătorească,
- lipsa locurilor de muncă care este strâns legată de lipsa de educație sau a unei forme de învățământ absolvite.

Prezența referentului în comunitățile de romi pentru a câștiga încrederea populației și de a o informa în ceea ce privește obiectivele centrului. În acest sens se colaborează frecvent cu liderii din cadrul comunităților de romi;

Participarea la întâlniri organizate la nivelul județului în cadrul Instituției Prefectului, Consiliului Județean Mureș și Primăriei Tg. Mureș, unde au fost promovate programe sau acțiuni adresate populației de etnie romă, venite în sprijinul acesteia. Aceste întâlniri au constituit o oportunitate de a ne face serviciul cunoscut la nivel de județ, atât în rândul instituțiilor publice, cât mai ales în rândul reprezentanților de etnie romă.

În vederea implementării în județul Mureș a **proiectului „Promovarea incluziunii sociale prin dezvoltarea resurselor umane și instituționale din asistența medicală comunitară”** coordonat de către Școala Națională de Sănătate Publică și Management Sanitar, finanțat de către Uniunea Europeană – Fondul Social European, în luna iulie 2009 consilierul medical din cadrul Centrului a participat la întâlnirea de lucru de la Timișoara cu echipa proiectului. Acest proiect vizează reducerea / dispariția inegalităților existente în accesul la servicii medicale primare, îmbunătățirea accesului și calității serviciilor medicale și sociale, pentru populația vulnerabilă, în special din mediul rural, repartizarea judicioasă și perfecționarea pregătirii profesionale a resurselor umane, din rețeaua de asistență medicală comunitară din 10 județe din regiunile de dezvoltare Vest și Centru și se va derula pe parcursul următorilor 2-3 ani.

Personalul insuficient angajat în cadrul centrului și lipsa unui autotursim necesar pentru deplasările în județ nu ne permit desfășurarea de programe ample, însă dorim să ne facem cunoscuți în rândul populației de etnie romă și de a câștiga încrederea acesteia pentru a se putea adresa centrului și a ne comunica problemele cu care se confruntă.

Această categorie etnică este una vulnerabilă care este supusă la diverse riscuri și se confruntă cu probleme socio-economice și medicale multiple în special datorită nivelului educațional, și implicit a mentalității. Din acest motiv nu avem pretenția de a soluționa toate problemele care le identificăm, însă un aport în plus aduce acest centru prin informare, consiliere, îndrumare și sprijinire. Problematika romilor este în general o problemă socială complexă, legată de sărăcie, marginalizare, excluziune, bariere culturale, intoleranță, ceea ce implică acces limitat la serviciile publice fundamentale: sănătate, educație, asistență socială, prestații sociale.

Considerăm că se impune o intervenție specifică prin metode de abordare integrată, multidisciplinară, pe termen lung.

Pentru a eficientiza activitatea din cadrul acestui serviciu am încercat să identificăm organizații nonguvernamentale care au același obiect de activitate și alături de care,

în baza unui parteneriat public-privat, să obținem rezultate mult mai concrete și totodată să aducem beneficii populației de etnie romă.

Astfel, a fost încheiată Convenția de colaborare nr.6160 din 14.03.2008 cu **Fundația “Creștină Rhema”**, din Tg.Mureș, având ca scop implementarea **proiectului “STRADA DEALULUI PE DRUMUL SCHIMBĂRII: O șansă acordată și un ajutor potrivit pentru o comunitate!”**.

**Obiective specifice în cadrul proiectului:**

- identificarea unor posibilități de educație pentru completarea studiilor în vederea angajării tinerilor romi și asistarea lor ulterioară pentru găsirea unor locuri de muncă;
- obținerea actelor de indentitate pentru a accesa sistemul de educație, serviciile medicale, de asistență socială precum și actele de proprietate pentru case și terenuri pentru a exclude riscul de evacuare;
- informarea corectă a membrilor comunității despre drepturile ce le revin;
- consiliere, educație pentru tinerele mame cât și pentru viitoarele mame.

Proiectul a demarat în luna aprilie 2008 și a continuat până în vara anului 2009.

Considerăm acțiunile întreprinse în cadrul centrului de Sprijin Social pentru Comunitățile de Romi ca fiind utile, venind în întâmpinarea nevoilor specifice, care se întâlnesc la etnia romă. Informațiile culese din primele programe elaborate, ne confirmă acceptarea și înțelegerea sprijinului acordat comunităților de romi de însăși această etnie. Acest răspuns pozitiv ne dă speranța extinderii ariei de activități pentru viitor.

## **CAPITOLUL IV.**

## **APĂRAREA INTERESELOR DGASPC MUREȘ ÎN INSTANȚĂ**

Serviciul juridic – contencios, în cursul anului 2009, a reprezentat interesele DGASPC Mureș în toate litigiile aflate pe rolul instanțelor judecătorești, indiferent de gradele sau secțiile acestora, într-un număr total de **355 de cauze**, fără cauzele ce au fost pe rolul instanțelor de judecată în anul 2008 și s-au finalizat în anul 2009.

Defalcăt, situația se prezintă astfel:

- **268 de litigii cu obiect născut din prevederile Legii nr.272/2004 privind protecția și promovarea drepturilor copilului**, după cum urmează:
  - ✓ a consiliat și sprijinit familiile copiilor a căror naștere era neînregistrată în vederea realizării demersurilor legate de înregistrarea tardivă sau ulterioară a nașterii;
  - ✓ a întocmit și transmis dosarul complet, al copilului cu părinți neidentificați respectiv al copilului găsit sau abandonat și neînregistrat, serviciului public de asistență socială în a cărei rază administrativ teritorială s-a produs nașterea respectiv unde a fost găsit/părăsit copilul, în vederea **înregistrării tardive a nașterii** acestuia – **3 cazuri** și **înregistrare ulterioară a nașterii** – **4 cazuri**;
  - ✓ a avizat legalitatea stabilirii măsurii plasamentului în regim de urgență a copilului atunci când luarea acestei măsuri a revenit directorului DGASPC Mureș, întocmind actele necesare și sesizării instanței judecătorești, în termenul legal – **11 cazuri**;
  - ✓ a verificat și soluționat, în colaborare cu celelalte compartimente ale DGASPC Mureș și organele de poliție, sesizările privind cazurile de abuz și neglijare a copiilor de pe raza județului Mureș, astfel:
    - **abuz fizic:** **1 caz;**
    - **rele tratamente minor:** **2 cazuri;**
    - **vătămare corporală:** **1 caz;**
    - **trafic de persoane:** **1 caz;**
    - **abuz sexual:** **1 caz.**
  - ✓ a sesizat instanța judecătorească, în termenul legal, cu privire la înlocuirea măsurii plasamentului în regim de urgență precum și cu privire la exercitarea drepturilor părintești – **11 cazuri**;
  - ✓ a sesizat instanța judecătorească în următoarele cazuri:
    - **plasament** **160 de cazuri;**
    - **încetare plasament** **52 de cazuri,**  
din care **prin reintegrare familială** **7**  
**cazuri;**
    - **revizuire plasament** **1 caz;**
    - **menținere plasament** **7 cazuri;**
    - **ordonanță președentială** **2 cazuri;**

- instituire tutelă 7 cazuri;
- încetare tutelă 5 cazuri.

□ **29 de litigii cu obiect născut din prevederile Legii nr.273/2004 privind regimul juridic al adopției**

- ✓ a verificat îndeplinirea condițiilor legale pentru încuviințarea deschiderii procedurii adopției interne și a sesizat instanța judecătorească, în acest sens, în **25 cazuri** și **4 cazuri** de adopție;

- **58 alte cauze** privitoare la litigii de muncă.

## CAPITOLUL V.

### COLABORĂRI INTERNAȚIONALE

În vederea îmbunătățirii sistemului de protecție atât a copilului cât și a adulților s-au derulat, în perioada de referință, schimburi de experiență cu parteneri externi, concretizate prin acțiuni în beneficiul asistaților și ocrotiților din serviciile și centrele DGASPC Mureș (tabere, seminarii internaționale, etc.).

NR. CRT.	PERIOADA	ACȚIUNE	LOCUL DESFĂȘURĂRII
<b>1.</b>	<b>23 aprilie</b>	Primirea unei delegații din localitatea Szarvas, Rep Ungară, în vederea sprijinirii unui beneficiar repatriat	<b>Centrul de Îngrijire și Asistență Lunca Mureșului</b>
<b>2.</b>	<b>15 mai</b>	Vizita profesională al unei delegații de 40 persoane din partea Uniunii Maghiare de Protecție a Copilului și Tineretului (MAGYISZ) din Kaposvár, județul Somogy, Rep. Ungară	<b>Consiliul Județean Mureș cu vizitarea obiectivelor culturale din municipiul Tg. Mureș</b>
<b>3.</b>	<b>22 mai</b>	Participarea la schimbul de experiență organizat de DGASPC Harghita în parteneriat cu Serviciul de protecție a familiei și a drepturilor copilului din localitatea Szarvas, Republica Ungară, prezentarea activității DGASPC Mureș	<b>Miercurea Ciuc</b>
<b>4.</b>	<b>15 – 20 iunie</b>	Tabără de vară pentru 10 copii din AMP Mureș în Ungaria	<b>Localitatea Szabolcsveresmart, jud. Szabolcs-Szatmar-Bereg</b>
<b>5.</b>	<b>06 – 11 iulie</b>	Tabără de vară pentru 10 copii din rețeaua de Asistență Maternală Ungară	<b>Județul Mureș</b>
<b>6.</b>	<b>20 – 24 iulie</b>	Un grup de 10 asistenți maternali profesioniști (5 cupluri) din județul Mureș au participat la schimbul de experiență organizat în Rep. Ungară, precum și la Conferința Internațională ai Asistenței Maternale	<b>Localitatea Szabolcsveresmart, jud. Szabolcs-Szatmar-Bereg</b>

<b>7.</b>	<b>23 – 27 iulie</b>	Participarea unei delegații formate din 5 angajați ai DGASPC și 4 copii plasați la AMP, la cea de a III Conferință Internațională ai Asistenților Maternali în Rep. Ungară, cu orașul materialul intitulat „Dezvoltarea inteligenței emoționale la asistenții maternali profesioniști”	<b>Fonyodliget jud. Somogy, Rep. Ungară</b>
<b>8.</b>	<b>03 – 07 august</b>	Organizarea și desfășurarea schimbului de experiență pentru un grup de 10 asistenți maternali (5 cupluri) din județul Szabolcs-Szatmar-Bereg, Rep. Ungară	<b>Județul Mureș</b>
<b>9.</b>	<b>21 – 22 septembrie</b>	Participarea unei delegații din județul Mureș la Colocviul Internațional pe tema persoanelor afectate de maladia Alzheimer. Alături de prezentările de specialitate a delegațiilor din Franța, Polonia și Ungaria, delegația noastră a prezentat lucrarea „Accesul în instituție – Practică observată în centrele rezidențiale din județul Mureș”, lucrare care urmează a fi publicată în formă bilingvă româno-franceză	<b>Strasbourg, Franța</b>
<b>10.</b>	<b>12 – 15 noiembrie</b>	Participarea unei delegații formate din 4 angajați ai DGASPC Mureș la ședința comemorativă organizată de către Uniunea Maghiară pentru Protecția Copilului și Tineretului, cu ocazia celei de a XX-a Aniversare a semnării la data de 20 noiembrie 1989 a "Convenției privind drepturile copilului", la New York, ocazie cu care a fost susținut materialul „Respectarea drepturilor copilului, implementare, complexitate și rezultate la nivelul jud. Mureș”.	<b>Siofok, Rep. Ungară</b>
<b>11.</b>	<b>decembrie</b>	Organizarea expoziției lucrărilor artistice realizate de beneficiarii unităților din domeniul asistenței sociale, în cadrul proiectului “Europa suntem și noi. Elogiați diversitatea, respectați diferențele”. Scopul acestei expoziții era ca, persoanele cu handicap să aducă în fața publicului mărturie ale creativității și sensibilității, să bucure și să impresioneze, să deschidă suflete și să provoace emoții. Lucrările au fost expuse în mai multe instituții din Franța și țările Europene participante la Concursul inițiat de Asociația Social Sans Frontieres din Strasbourg, Franța, ediția 2008	<b>DGASPC Mureș în incinta clădirii A</b>
<b>12.</b>	<b>5 decembrie</b>	Expoziția de lucrări artistice al grupului Parahelikon al CRRN Brâncovenești, ocazie cu care directorul general al DGASPC Mureș a înmănat într-un cadru festiv diplomele și premiile oferite câștigătorilor de Asociația Social Sans Frontieres din Strasbourg. Lucrările intitulate „ELOGIAȚI DIVERSITATEA” și „BALANȚA” realizate de către două beneficiare din sistemul de protecție a persoanelor adulte din județul Mureș, și anume, de la Centrul de Recuperare și Reabilitare Brâncovenești, respectiv Centrul de Integrare prin Terapie Ocupațională Glodeni, au fost premiate cu Steaua de Aur și de Argint	<b>Centrul de studii Deus Providebit din Tg. Mureș</b>

## **CAPITOLUL VI.**

### **SITUAȚIA BUGETARĂ 2009 ÎN FUNCȚIE DE SURSELE DE FINANȚARE**

Bugetul pe anul 2009 al Direcției Generale de Asistență Socială și Protecția Copilului Mureș a fost de **103.995.201 lei** din bugetul local la capitolul 680250 - „Asistență socială”, împărțit pe două subcapitole:

- subcapitolul 6802503 - „Asistență socială în caz de invaliditate” – **74.815.439 lei**
  - cheltuieli de personal 13.514.191 lei
  - cheltuieli de materiale și servicii 8.478.331 lei
  - asistența socială 52.822.917 lei
  - cheltuieli de capital
  
- Total** **74.815.439 lei**
  
- subcapitolul 6802502 - „Asistență socială pentru familie și copii” – **29.179.762 lei**
  - cheltuieli de personal 19.281.560 lei
  - bunuri și servicii 7.287.831 lei
  - asistența socială 2.510.771 lei
  - cheltuieli de capital 24.600 lei
  - fonduri nerambursabile Phare 75.000 lei
  
- Total** **29.179.762 lei**

Plăți efectuate în anii precedenți și rectificate în anul curent **502.424 lei**

**S-au plătit:**

- ✓ indemnizație pentru persoane cu handicap, nevăzători și buget complementar pentru acoperirea drepturilor cu caracter social, inclusiv indemnizația de însoțitor în sumă de **51.752.766 lei**,
- ✓ transport în sumă de **761.529 lei**,
- ✓ taxa poștală în valoare de **612.545 lei**,
- ✓ dobânzi acordate persoanelor cu handicap în valoare de **125.294 lei**

**I. Bugetul aprobat centrelor care îngrijesc persoane adulte și a direcției care se ocupă cu problema persoanelor cu dizabilități se imparte astfel:**

<b>1. Centre de îngrijire și asistență</b> , cu o medie de <b>451 asistați</b>	
- cheltuieli de personal	4.200.878 lei
- bunuri și servicii	3.342.131 lei
- ajutoare	<u>43.455 lei</u>
<b>Total</b>	<b>7.586.464 lei</b>
<b>2. Centre de recuperare și reabilitare</b> , cu o medie de <b>551 asistați</b>	
- cheltuieli de personal	9.240.240 lei
- bunuri și servicii	4.422.233 lei
- cheltuieli de capital	<u>47.462 lei</u>
<b>Total</b>	<b>13.709.935 lei</b>
<b>3. Centre de tranzit</b>	
- cheltuieli de personal	73.073 lei
- bunuri și servicii	83.967 lei
- cheltuieli de capital	<u>5.000 lei</u>
<b>Total</b>	<b>162.040 lei</b>
<b>4. D.A.S.</b>	
- bunuri și servicii	630.000 lei
- ajutoare	<u>52.727.000 lei</u>
<b>Total</b>	<b>53.357.000 lei</b>

**II. Pentru „Asistență socială pentru familie și copii” s-a asigurat:**

- serviciul de asistență maternală profesionistă cu 275 persoane
- centrul de primire în regim de urgență și telefonul copilului,
- centrul de zi
- centrul maternal
- aparatul propriu al direcției cu serviciile de specialitate și comisii.

**Investiții și Reparații:**

<b>Nr. crt.</b>	<b>Denumire lucrari investitii/ reparatii</b>	<b>Societatea care a efectuat lucrarea</b>	<b>Valoare lucrare</b>
01.	Constructii-Ceuasu de Campie	Agromarket SRL	28.197,00
02.	Expertiza audit-CRRN Ludus	ARI S SRL	47.481,00
03.	Proiect tehnic incalzire centrala-SIRU	Boloni SRL	6.000,00
04.	Amenajare gard,teren,imprejmuire gard-Sancrai 1	Contranscom Benta Sa	47.484,00
05.	Dotari uz casnic(masini spalata,uscatoare)	Domo Retail SRL	30.019,25
06.	Echipament de calcat industrial-CSCDN Sighisoara	Elkrila SRL	1981,34
07.	Centrale termice-Santana de Mures,Zau de Campie	Energion SRL	10.087,00
08.	Statie epurare,aviz,proiect CIA Lunca Mures	Jacon Tex SRL	187.220,33
09.	Studiu geotehnic-CRRN Brancovenesti	Pac Proiect SRL	6.000,00
10.	Amenajare curte interioara-CP 8 Reghin	Profi TTC Group	4.921,51
11.	Extindere mansardare-Santana de Mures,Baluseri	Promid SRL	18.950,00
12.	Confectionat tamplarie PVC,geamuri termopan-PIN II	Rollo Tour SRL	21.289,60
13.	Masina de spalata-CIA Lunca Mures	Avim Expres Craiova SRL	123.623,50
14.	Storcator rufe-CRRN Brancovenesti	Avim Expres Craiova SRL	23.539,83
15.	Extindere, mansardare-Baluseri,Santana de Mures	Constructii Feroviare SA	73.176,50
16.	Extindere CRRN Brancovenesti	Deticom Solution SRL	34.507,62
17.	Dotari calculatoare,copiatoare,licente Windows Vista, licente Office	Electro Orizont SRL	32.944,93
18.	Mansardare Subcetate Reghin,constructii tamplarie Materna si Ceuasu de Campie	Hemon Exim SRL	62.368,47
19.	Licenta lucrari si instalatii-Directia	Spectrum Proiect SRL	250,00
20.	Studiu fezabilitate	Topo Graf SRL	1.071,00
	<b>TOTAL INVESTITII</b>		<b>865.790,05</b>
21.	Reparatii curente-CRRN Brancovenesti	Haszan Auto Service SRL	1.581,00
22.	Proiect tehnic canalizare-CITO Glodeni	Rewox Eco Rom SA	3.213,00
23.	Lucrari reparatii tractor-CRRN Calugareni	Breake Service SRL	3.074,86
24.	Lucrari reparatii-CIA Lunca Mures	Electra Cons SRL	238,00
25.	Lucrari reparatii-CIA Glodeni	E.ON Gaz Romania	44,40
26.	Reparatii-CIA Glodeni	Agentia pentru Protectia Mediului	500,00
27.	Distributie electrica-CIA Glodeni	Distributie Electrica Transilvania SA	92,11
28.	Lucrari-CIA Glodeni	Apele Romane	974,76
29.	Reparatii-Baluseri	Electric Bocicor SRL	833,00
30.	Reparatii curente-Baluseri,CIA Glodeni	Turbo Trans SRL	10.134,98
31.	Reparatii-SIRU	Varga B.Bela	2.994,00
32.	Reparatii curente-Baluseri,Santandrei 44	Elita Simex SRL	1.087,66
33.	Materiale reparatii-Santandrei 44,Semanatorilor nr.1,Baluseri,Sincai,Materna,CIA Capusu de Campie	Lion Company SRL	25.023,04
34.	Reparatii-CIA Sighisoara	Electrorizont SRL	1.404,75
35.	Reparatii-CRRN Brancovenesti,Baluseri	Nordenlor Prod SRL	2.965,20
36.	Lucrari-CIA Reghin	Porfacom SRL	4.994,07
37.	Reparatii-CRRN Brancovenesti	Impex El Bob SRL	8.656,95
38.	Reparatii-CIA Lunca Mures,Semanatorilor nr.1,Santandrei 68,Santandrei 44,Sincai 269, Ceuasu de Campie	Magnat Impex SRL	7.163,31
39.	Acoperis casa-Tarnaveni Plevnei	Pin SRL	14.300,00
40.	Sipci,dusumea-Baluseri,Semanatorilor 1,Santandrei 44	PFA Rusu G.Alexandru	4.028,00

41.	Reparatii-Santandrei 44	Via Team SRL	2.493,52
42.	Lucrari renovare-Santandrei 44,CITO Glodeni,Materna	Profi TTC Group SRL	40.100,46
43.	Confectionat,montat usi termopan-Semanatorilor 1, Cevasu de Campie,PIN II	Rollo Tour SRL	10.176,03
44.	Grinzi rasinoase-Semanatorilor 1	Gave Com SRL	240,97
45.	Prestari servicii-Trebely 3	Blue Term SRL	6.142,25
46.	Materiale reparatii-Santandrei 68,Santandrei 44,Campenita,Cevasu de Campie	Nordenlor Prod SRL	22.836,92
47.	Reparatii-Santandrei 68	Ordea Prodcom Inst.SRL	164,29
48.	Materiale reparatii-Santandrei 44,Baluseri,Tarnaveni Lebedei,Sincai 269	309,40	309,40
49.	Reparatii-Sincai 269	Eurobet SRL	1.568,42
50.	Reparatii-CRRN Brancovenesti	Deltatherm SRL	1.335,00
51.	Reparatii-CIA Glodeni,Santandrei 68,Cevasu de Campie,Santandrei 44	Hemon Exim SRL	37.238,56
52.	Reparatii-CRRN Calugareni,Santandrei 44,Sincai 269	Rom Olsena Company SRL	938,39
53.	Reparatii-CIA Capusu de Campie	Construct Invest SRL	564,06
54.	Reparatii-CIA Capusu de Campie	Robertiny SRL	630,70
55.	Materiale constructii-CIA Capusu de Campie	Gekave Com SRL	398,89
56.	Reparatii-CRRN Brancovenesti	Metareg Com SRL	2.613,75
57.	Lac cires-Santandrei 68,Semanatorilor 1,Sincai 269	April '91 SRL	277,51
58.	Materiale constructii-Ceusu de Campie,Santandrei 44, Santandrei 68	Comali Impex SRL	1.177,90
59.	Reparatii-CRRN Brancovenesti	Alfadin Com SRL	4.998,00
60.	Reparatii auto-Directia	Ira Conf SRL	5.001,61
61.	Montat,reparat centrala termica-Santandrei 44,Zau de Campie,Santandrei 68	Energon SRL	996,00
	<b>TOTAL REPARATII</b>		<b>234.196,32</b>

Bugetul pentru susținerea activității de protecție a copilului se împarte astfel:

**1. Centre de plasament, cu o medie de 172 copii**

- cheltuieli de personal	4.012.746 lei
- bunuri și servicii	1.863.161 lei
- asistență socială	78.964 lei
<b>Total</b>	<b>5.954.871 lei</b>

**2. Serviciul Familial + Direcția – aparatul propriu, cu o medie de 1.194 copii**

- cheltuieli de personal	15.268.814 lei
- bunuri și servicii	5.424.670 lei
- asistență socială	2.431.807 lei
- fonduri nerambursabile Phare	75.000 lei
- cheltuieli de capital	24.600 lei
<b>Total</b>	<b>23.224.891 lei</b>

**Cost mediu lunar/beneficiar** pentru copiii aflați în centrele de plasament și la asistenți maternali profesioniști:

Nr. crt.	Denumire	Cheltuieli de personal Cost mediu lunar/copil/lei	Cheltuieli cu bunuri și servicii Cost mediu lunar/copil/lei	Cost mediu lunar/copil/lei
1	Centre de Plasament, Case de Tip Familial	1.944,16	902,69	<b>2.846,85</b>
2	Centre Rezidențiale pentru Copii cu Handicap Sever	1.076,20	384,08	<b>1.460,28</b>
3	Asistenți Maternali Profesioniști	1.065,66	380,32	<b>1.445,98</b>

<b>2009</b>			<b>Total finanțări 2009</b>
<b>Buget aprobat (RON)</b>	din care		
	<b>DPC copii</b>	<b>DAS adulți</b>	
<b>103.995.201</b>	<b>29.179.769</b>	<b>74.815.439</b>	<b>103.995.201</b>
<b>SURSE DE FINANȚARE</b>			<b>TOTAL</b>
<b>ANPH</b>	-	<b>53.357.000</b>	<b>53.357.000</b>
<b>ANPFDC</b>	<b>19.281.560</b>	<b>15.169.584</b>	<b>34.451.144</b>
<b>CJM</b>	<b>9.898.202</b>	<b>6.288.855</b>	<b>16.187.057</b>

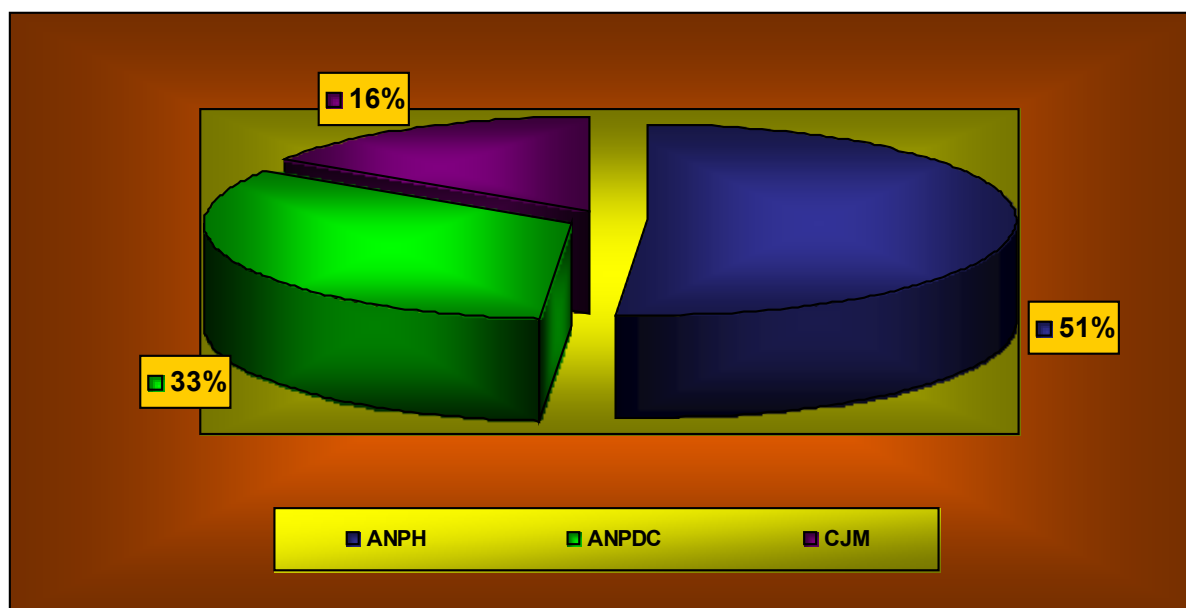

Din fondul de rulment al Consiliului Județean Mureș, buget în anul 2009 fost în sumă de **1.010.639 lei**, iar plăți efectuate în valoare **865.094,85 lei**.

DGASPC Mureș în baza celor **19 convenții de colaborare** încheiate cu **14 organizații nonguvernamentale** din județ, a contribuit la finanțarea activităților sociale derulate cu suma de lei.

### Evidența organizațiilor nonguvernamentale a căror activitate a fost susținută financiar de Consiliul Județean Mureș

Nr.crt.	Beneficiar	Hot. CJM nr.	Suma finanțată în anul 2009
0	1	2	4
1	Fundația „Talentum” Tg. Mureș	145/29.10.2005	<b>19.590</b>
2	Parohia Reformată „Casa Dio” – centru de zi	11/20.01.2005	<b>20.669</b>
3	Filantropia Ortodoxă Sighișoara - Casa Criș	155/20.12.2005	<b>78.733</b>
4	Filantropia Ortodoxă Alba-Iulia, Filiala Reghin Așezământul Social „Casa Maria I”	57/27.05.2004	<b>137.824</b>
5	Filantropia Ortodoxă Alba-Iulia, Așezământul Social „Casa Maria II”	78/12.12.2002	<b>271.042</b>
6	Fundația „Andrei Provita” Tg. Mureș	28/08.04.2005	<b>58.184</b>
7	Asociația „Sf. Elisabeta” Tg. Mureș	27/08.04.2003	<b>140.000</b>

8	Filantropia Ortodoxă Alba-Iulia, Filiala Tg.Mureș, Casa de tip familial nr.6 Sf Gheorghe – Sâncraiu de Mureș	26/25.03.2004	<b>36.288</b>
9	Filantropia Ortodoxă Alba-Iulia, Filiala Tg.Mureș, Casa de tip familial nr.8 Sf. Gheorghe – Sâncraiu de Mureș	59/16.12.2004	<b>35.462</b>
10	Fundația Alpha Transilvană – Centrul de zi „Perseverența”	75/27.07.2006	<b>257.524</b>
11	Institutul Est European de Sănătate Tg.Mureș	56/27.05.2004	<b>84.888</b>
12	Filantropia Ortodoxă Alba-Iulia, Filiala Sighișoara Centrul Creștin Social Medical	42/30.03.2006	<b>75.000</b>
13	Fundația Holt România Tg.Mureș	154/20.12.2005	<b>60.653</b>
14	Fundația Talentum Tg.Mures (Phare)-Contract	107/2006	<b>65.560</b>
15	Asociația Bența - Casa nr.5 Sâncrai	25/25.03.2004	<b>24.236</b>
16	Asociația Bența - Casa nr.10 Sâncrai	63/23.06.2005	<b>24.236</b>
17	Caritas Alba Iulia - continuare program Phare 2004/705		<b>303.219</b>
18	Caritas Phare 703-400 cazuri/an (contributia CJM-20%)		<b>92.232</b>
19.	Fundația Rheum Care	127/30.11.2006	<b>89.747</b>
20.	Fundația Rhema	183/23.12.2008	<b>44.952</b>
	<b>TOTAL</b>		<b>2.057.807</b>

### Programe / Proiecte

În anul 2009, s-a implementat proiectul Phare 2006/018-147.04.02.03.02.01.703, având ca titlu: **"Dezvoltarea serviciilor integrate de asistență socială la domiciliu în zonele rurale a microregiunii Târnava Mare"**.

Valoarea totală a proiectului este de 167,300 euro, din care contribuția Comisiei europene este de 148,500 euro, iar cofinanțarea de 18,800 euro.

#### **Obiectivul general:**

Crearea unui sistem comprehensiv și eficient de servicii sociale integrate la domiciliu în zonele rurale a microregiunii Târnava Mare, capabil să asigure incluziunea socială și creșterea calității vieții a persoanelor vârstnice.

#### **Obiective specifice:**

- Organizarea și asigurarea serviciilor sociale integrate la domiciliu pentru 400 persoane vârstnice în localitățile din Microregiunea Târnava Mare.
- Creșterea gradului de integrare și participare socială a persoanelor vârstnice marginalizate din punct de vedere social și economic, care datorită condiției fizice și/sau sociale specifice (vârstă înaintată, dizabilitate

neuro-motorie, boală cronică), nu își pot satisface nevoile de bază sau sociale.

- Multiplicarea în localitățile rurale ale județului Mureș a modelului de bună practică, vizând extinderea gamei de servicii oferite prin serviciul județean de asistență socio-medicală la domiciliu
- Realizarea parteneriatului efectiv (public-public-privat) între Consiliul Județean Mureș, Direcția Generală de Asistență Socială și Protecția Copilului Mureș, 8 Consilii Locale din Microregiune și organizația de utilitate publică Caritas în configurarea și extinderea sistemului de asistență socială la domiciliu în județul Mureș.

**Locație țintă:** județul Mureș, comunele: Albești, Apold, Daneș, Nadeș, Saschiz, Vânători, Vișoara, Zagăr

Partener: ORGANIZAȚIA CARITAS ALBA IULIA FILIALA TÎRGU-MUREȘ

Grupul țintă este reprezentat de persoane vârstnice, cu domiciliul în localitățile rurale a Microregiunii Tîrnava Mare, cu vârste peste 60 de ani, cu diferite grade de dependență, marginalizate social, aflate în situații dificile din punct de vedere social și /sau medical, cu sau fără aparținători legali.

**Activități:**

- ✓ Structurarea parteneriatului într-o formă sustenabilă
- ✓ Selecția personalului pentru posturi de management și administrativ al proiectului
- ✓ Stabilirea echipei de implementare
- ✓ Monitorizare plan de acțiune
- ✓ Monitorizare plan financiar
- ✓ Achiziție de echipamente și bunuri; dotarea birourilor de coordonare a proiectului
- ✓ Reamenajarea, modernizarea sediilor serviciilor de asistență socială la domiciliu
- ✓ Achiziție de echipamente și bunuri; dotarea sediilor serviciilor de asistență socială la domiciliu
- ✓ Achiziționarea periodică a produselor consumabile.
- ✓ Selecția personalului care oferă serviciile sociale
- ✓ Realizarea materialelor de popularizarea sistemului de asistență inițiat
- ✓ Informarea populației țintă din regiune despre sistemului de asistență inițiat
- ✓ Deschiderea festivă a centrelor de îngrijire la domiciliu, conferință de presă
- ✓ Evaluarea/reevaluarea beneficiarilor;
- ✓ Organizarea activității de asistență; stabilirea și planificarea serviciilor
- ✓ Acordarea serviciilor de îngrijire de bază și de suport la domiciliu
- ✓ Închirierea articolelor de îngrijire, ajutor în supravegherea și menținerea sănătății
- ✓ Acordarea serviciilor de recuperare prin mobilizare și abilitare
- ✓ Acordarea serviciilor de integrare familială și comunitară
- ✓ Documentarea și controlul serviciilor
- ✓ Controlul și evaluarea periodică a personalului
- ✓ Efectuarea unui studiu de impact despre efectele proiectului

- ✓ Obținerea autorizațiilor și acreditarea serviciilor sociale
- ✓ Evaluare și raportare intermediară a proiectului
- ✓ Conferință de presă, încheierea proiectului
- ✓ Evaluare și raportare finală a proiectului, ce se va depune în luna februarie anul 2010.

Activitatea Compartimentului de Programe Proiecte în cursul anului 2009 a constat în:

↳ întreprinderea acțiunilor planificate de implementare a proiectul “Restructurarea CRRN Brâncovenești prin crearea noului CRRN Sf. Maria”, finanțat prin Programul de Incluziune Socială, derulat de Autoritatea Națională pentru Persoanele cu Handicap,

↳ corespondență purtată cu reprezentanți ai Agenției pentru Dezvoltare Regională Centru privitoare la cererea de finanțare depusă de instituția noastră în cadrul Programului Operațional Regional 2007-2013

↳ depunerea unei cereri de finanțare prin Programul de Incluziune Socială, proiectul avînd titlul “Restructurarea CRRN Brâncovenești prin crearea noului CRRN “Primula” Brâncovenești;

↳ inițierea procedurilor de elaborare a documentației necesare pentru depunerea unui proiect cu titlul “Reabilitare, modernizare și dotare clădire pentru înființare Centru de Recuperare și Reabilitare Neuropsihiatrică Luduș” în cadrul Programului Operațional Regional 2007-2013.

↳ demararea, în colaborare cu Consiliul Județean Mureș, a procedurilor de întăbulare a centrelor rezidențiale pentru persoanele adulte cu handicap realizate cu finanțare nerambursabilă PHARE;

↳ efectuarea de vizite de constatare a deficiențelor semnalate la centrele rezidențiale pentru persoane adulte cu handicap realizate cu finanțare nerambursabilă PHARE, în vederea achiziției lucrărilor de reparații necesare;

↳ participarea la cursuri, seminarii de perfecționare profesională.

**Procesul de implementare al proiectului “Restructurarea Centrului de Recuperare și Reabilitare Neuropsihiatrică Brâncovenești prin crearea noului Centru de Recuperare și Reabilitare Neuropsihiatrică “Sf. Maria” Brâncovenești”**, următoarele activități au fost efectuate:

- corespondență cu ANPH privitoare la aspecte procedurale
- elaborarea documentației necesar a fi înaintată Consiliului Interministerial, respectiv: notă de prezentare, fișa cu indicatorii tehnico-economici, deviz general reactualizat
- obținerea de diverse avize și autorizații, precum:
  - ↳ Certificat de urbanism nr.16 din 20.07.2009;
  - ↳ Decizia eliberată de Agenția pentru Protecția Mediului Mureș nr.814/30.03.2009;
  - ↳ Aviz de amplasament liberat de Electrica Distribuție Transilvania Sud S.A. Sucursala Mureș nr.34/2009;
  - ↳ Aviz emis de către Agenția Națională a Îmbunătățirilor Funciare nr.332/25.03.2009;

- ↪ Certificat de descărcare de sarcină arheologică nr.2/2009 emis de către Direcția Județeană pentru Cultură, Culte și Patrimoniul Cultural Național Mureș;
- ↪ Aviz sanitar nr.705/16.03.2009 emis de către Direcția de Sănătate Publică a județului Mureș;
- ↪ Adresa nr.1.113.126 din 20.03.2009 emis de către Inspectoratul pentru Situații de Urgență „Horea” al județului Mureș;
- ↪ Aviz privind alimentarea cu apă nr.460/03.03.2009 emis de către Primăria comunei Brâncovenești;
- ↪ Aviz prealabil de oportunitate nr.400/20.02.2009 emis de către Primăria comunei Brâncovenești;
- ↪ Aviz unic nr.29/22.04.2009 emis de către Consiliul Județean Mureș;
- ↪ HCL Brâncovenești nr.21/29.05.2009 privind aprobarea Planului Urbanistic Zonal pentru amplasarea Centrului de Recuperare și Reabilitare Neuropsihiatrică „Sf. Maria” Brâncovenești;
- ↪ Avizul nr.118/2009 emis de către Ministerul Muncii, Familiei și Protecției Sociale;
- ↪ Avizul nr.148 din 16 decembrie 2009 emis de către Consiliul Interministerial de Avizare Lucrări Publice de Interes Național și Locuințe;

**VALOAREA PROIECTULUI: 2.923.120 lei** din care **2.630.800 lei** prin bugetul de stat, de la Ministerul Muncii, Familiei și Protecției Sociale din împrumut BIRD 4825-Ro și 292.320 lei de la Consiliul Județean Mureș.

În ceea ce privește **Programul Operațional Regional 2007-2013**, întrucât în cadrul Axei prioritare 3 – Îmbunătățirea infrastructurii sociale, Domeniul de intervenție 3.2 - Reabilitarea/modernizarea/dezvoltarea și echiparea infrastructurii serviciilor sociale, a fost depusă o cerere de finanțare privind **extinderea și dotarea Centrului de Recuperare și Reabilitare Neuropsihiatrică Brâncovenești**, activitățile întreprinse în anul 2009 au constat din următoarele:

- răspuns la cererile de clarificări solicitate de Agenția pentru Dezvoltare Regională Centru în diversele etape ale evaluării, respectiv de conformitate administrativă, de verificare a eligibilității și de evaluare tehnică și financiară;
- obținerea, în luna aprilie, a notificării de acceptare a cererii de finanțare;
- obținerea avizelor și autorizațiilor necesare;
- achiziția serviciului de elaborare a proiectului tehnic al investiției propuse;
- participarea la trei ședințe de lucru la sediul ADR Centru Alba-Iulia;
- pregătirea documentelor solicitate și participarea activă la vizita precontractuală de teren efectuată de reprezentanți ai ADR Centru Alba-Iulia, ai ADR Mureș și ai Autorității de Management, respectiv MDRL.

**VALOAREA PROIECTULUI: 3.399.602,84 lei** din care asistență financiară nerambursabilă **2.794.999,20 lei**, contribuția solicitantului la cheltuielile eligibile **57.040,80 lei**, contribuția solicitantului la cheltuielile neeligibile **9.020,00 lei**, valoarea TVA **538.542,84 lei**.

Referitor la depunerea unei noi cereri de finanțare în cadrul **Programului de Incluziune Socială** – Componenta pentru persoane cu dizabilități, aceasta a fost depusă în 26.03.2009. Proiectul cu titlul “Restructurarea Centrului de Recuperare și Reabilitare Neuropsihiatrică Brâncovenești prin crearea noului Centru de Recuperare și Reabilitare Neuropsihiatrică “Primula” Brâncovenești” inițial a fost respins din considerente administrative, dar instituția noastră a întocmit și înaintat o contestație Ministerului Muncii, Familiei și Protecției Sociale, contestație care a fost admisă, cererea de finanțare fiind reevaluată. În urma reevaluării, în data de 16 noiembrie 2009 instituția noastră a fost notificată cu privire la aprobarea finanțării pentru proiectul mai sus menționat. Ca urmare au fost întreprinse demersuri cu privire la achiziția serviciului de elaborare a studiului de fezabilitate pentru obiectivul de investiție mai sus menționat, iar în data de 17 decembrie 2009 a fost încheiat contractul de achiziție cu S.C. Tehno Art-Design S.R.L. București. În data de 8 decembrie 2009 instituției noastre i-a fost transmisă Notificarea Finală nr. RC 147/08.12.2009, cu privire la aprobarea finanțării proiectului mai sus menționat, instituția noastră având obligația ca în termen de 90 de zile de la primirea notificării să depună la Ministerul Muncii, Familiei și Protecției Sociale documentația tehnico-economică (studiu de fezabilitate) însoțită de Hotărârea Consiliului Județean Mureș de aprobare a indicatorilor tehnico-economici, avizul Inspectoratului de Stat în Construcții și avizul Consiliul Interministerial de Avizare Lucrări Publice de Interes Național și Locuințe.

**VALOAREA PROIECTULUI**, faza studiu de fezabilitate: **3.220.810 lei** din care **2.898.729 lei** prin bugetul de stat, de la Ministerul Muncii, Familiei și Protecției Sociale din împrumut BIRD 4825-Ro și **322.081 lei** de la Consiliul Județean Mureș.

Referitor la depunerea unei noi cereri de finanțare în cadrul **Programului Operațional Regional 2007-2013**, au fost întreprinse demersuri cu privire la achiziția serviciului de elaborare a documentației de avizare a lucrărilor de intervenții, a expertizei tehnice și a auditului energetic pentru Reabilitare, modernizare și dotare clădire pentru înființare Centru de Recuperare și Reabilitare Neuropsihiatrică Luduș, în data de 10 noiembrie 2009 fiind încheiat contractul de achiziție cu nr. 29.210, cu S.C. Ari's S.R.L. Tg. Mureș, lucrarea fiind recepționată cu Procesul Verbal de Recepție nr. 32.924 din 16 decembrie 2009. În data de 17 decembrie 2009 a fost depusă către Primăria orașului Luduș documentația pentru obținerea certificatului de urbanism.

**VALOAREA PROIECTULUI: 3.499.539 lei** din care valoarea TVA **558.750 lei**.

## CAPITOLUL VII.

### RESURSE UMANE

De la începutul anului 2009, DGASPC Mureș și-a desfășurat activitatea cu un **număr mediu de 1.536,83 angajați** obținând rezultate bune.

În domeniul resurselor umane s-au luat toate măsurile de îmbunătățire a activității de gestionare a numărului de personal și corelat cu acesta a cheltuielilor de personal aprobate instituției prin buget de către Consiliul Județean Mureș.

La nivelul anului 2009 s-a constatat o scădere a numărului de salariați necorelat cu atribuțiile și responsabilitățile posturilor, **fluctuația de personal a rămas foarte ridicată**, astfel:

POSTURI / LUNĂ	Jan.	Feb.	Mart	Apr.	Mai	Iunie	Iulie	Aug.	Sept.	Oct.	Noi.	Dec.
<b>Nr. total posturi aprobate</b>	174 4	174 4	1744	174 4	1744	1744	1744	1744	1744	1744	1744	1744
Total posturi vacante	191	194	196	197	197,5	198,5	200,5	205,5	218,5	222,5	227,5	237,5
Total posturi ocupate	155 3	155 0	1548	154 7	1546,5	1545,5	1543,5	1538,5	1525,5	1521,5	1516,5	1506,5
Total funcții publice	97	97	97	97	102	109	109	109	109	109	109	109
F.p. vacante	28	29	29	29	31	31	32	34	34	33	34	35
F.p. ocupate	69	68	68	68	71	78	77	75	75	76	75	74
Total personal contractual	164 7	164 7	1647	164 7	1642	1635	1635	1635	1635	1635	1635	1635
P.c. vacante	163	165	167	168	166,5	167,5	168,5	171,5	184,5	189,5	193,5	202,5
P.c. ocupate	148 4	148 2	1480	147 9	1475,5	1467,5	1466,5	1463,5	1450,5	1445,5	1441,5	1432,5

### Evoluția posturilor vacante pe anul 2009

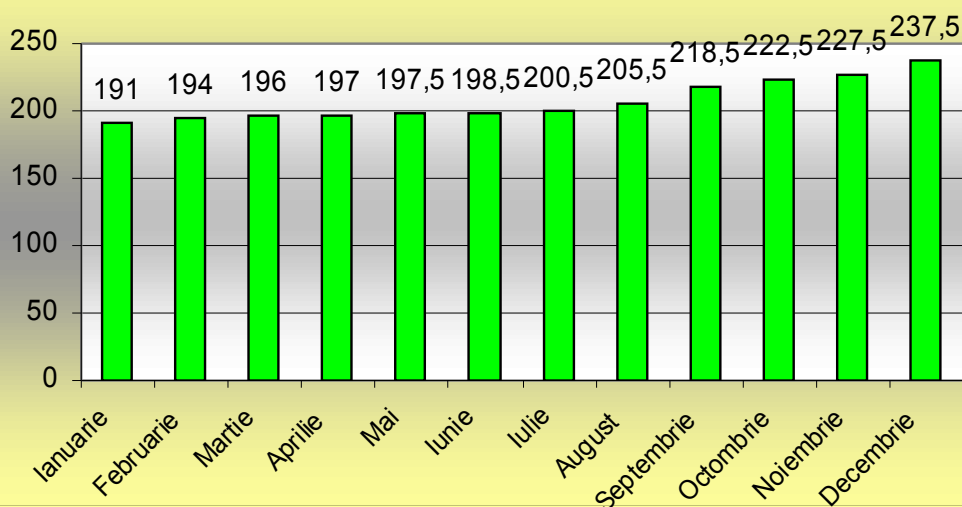

Asigurarea cu personal de specialitate, format în domeniul asistenței sociale (funcții publice) este foarte dificilă din cauza salariilor foarte mici care pot fi oferite precum și datorită lipsei unor instrumente de motivare alternativă, cunoscându-se regimul sever al incompatibilităților și restricțiile impuse acestei categorii de personal.

Preocuparea pentru calificarea și perfecționarea personalului a fost una continuă, un număr mare de angajați beneficiind de programe de formare și dezvoltare profesională.

Principalele activități realizate de Serviciul Resurse Umane au fost:

- asigurarea și gestionarea resurselor umane pentru desfășurarea în bune condiții a activității;
- organizarea și desfășurarea concursurilor de ocupare a posturilor temporar vacante, precum și promovarea în grad profesional/clasă a funcționarilor publici din cadrul direcției;

	<i>Nr. Concursuri / examene organizate</i>	<i>Nr. posturi pentru care s-a organizat concurs</i>	<i>Nr. candidați</i>	<i>Nr. persoane declarate admise</i>
<i>Funcționari publici</i>	3	11	11	11

Pe parcursul anului 2009, au fost definitivați un număr de 7 funcționari publici debutanți, iar un număr de 9 funcționari publici au fost avansați în trepte de salarizare imediat superioare.

- elaborarea Planului anual de formare profesională/perfecționare pe anul 2010, atât pentru funcționarii publici cât și pentru personalul contractual;
- acordarea de asistență personalului de conducere în vederea îndeplinirii obligației de efectuare a evaluării performanțelor profesionale ale funcționarilor publici și personalului contractual din cadrul direcției și monitorizarea respectării completării fișelor de evaluare;
- elaborarea de referate și emiterea de dispoziții în vederea derulării normale și legale a activității;

- completarea dosarelor personale cu actele corespunzătoare modificărilor intervenite;
- întocmirea dosarelor de pensionare pentru salariații, care au îndeplinit condițiile pentru pensionare și depunerea lor în vederea stabilirii drepturilor de pensie în termenele legale;
- eliberarea de adeverințe privind vechimea în muncă, atât pentru salariații direcției cât și pentru foștii salariați ai instituției, care depun dosare de pensionare în vederea stabilirii drepturilor de pensie, ori pentru recalcularea pensiei;
- pregătirea documentației necesare pentru transfer în interesul serviciului/cerere, încetare și suspendare a raporturilor de serviciu, desfacere a contractului de muncă;
- înscrierea în carnetele de muncă și Registrul general de evidență a salariaților ce privesc suspendarea sau modificarea contractului de muncă;
- promovarea în grad profesional și avansarea salariaților care au îndeplinit condițiile prevăzute de lege;
- fundamentarea și elaborarea organigramelor și statelor de funcții atât pentru aparatul propriu cât și pentru centrele din subordinea direcției, cu respectarea prevederilor legale în vigoare;
- întocmirea, completarea și ținerea evidenței dosarelor personale pentru funcționarii publici și personalul contractual;
- administrarea bazei de date cuprinzând evidența funcțiilor publice și datele personale ale funcționarilor publici, cu colaborarea Agenției Naționale a Funcționarilor Publici;
- elaborarea Regulamentului de Organizare și Funcționare a direcției și a Regulamentului de Ordine Interioară;
- verificarea și actualizarea fișelor de post pentru tot personalul din cadrul direcției;
- soluționarea în termen a corespondenței și a sesizărilor adresate Serviciului Resurse Umane.

A fost întocmit și înaintat Agenției Naționale a Funcționarilor Publici – Planul de ocupare a funcțiilor publice pe anul 2010, conform Ordinului Președintelui Agenției Naționale a Funcționarilor Publici, astfel:

<i>Nr. maxim de funcții publice</i>	<i>Nr. funcții publice ocupate</i>	<i>Nr. funcții publice vacante</i>	<i>Nr. funcții publice propuse pentru promovare</i>	<i>Nr. funcții publice pentru recrutare</i>
109	74	35	19	34

Întocmirea a unui număr de 24 dispoziții pentru aplicarea unor sancțiuni disciplinare atât personalului contractual cât și funcționarilor publici din cadrul direcției.

Dispoziții pentru concediul de creșterea copilului în vârstă de până la 2 ani și organizarea examenelor de evaluare prin testare a cunoștințelor profesionale în vederea stabilirii salariului de bază la reluarea activității a persoanelor încadrate în funcții contractuale, care revin din concediul plătit pentru creșterea copilului în vârstă de până la 2 ani, astfel:

<b><i>Nr. de dispoziții</i></b>
---------------------------------

<b>Acordare de concediu pentru creșterea copilului în vârstă de până la 2 ani</b>	<b>21</b>
<b>Reîntoarcere din concediul pentru creșterea copilului în vârstă de până la 2 ani</b>	<b>16</b> (pentru 14 de salariați contractuali a fost organizat examen în urma reîntoarcerii în sistem + 2 funcționari publici)

Angajarea/numirea candidaților declarați admiși la concursurile de recrutare, precum și încetări de CIM/raporturi de serviciu:

	<b>Nr. persoane nou angajate</b>	<b>Nr. persoane la care a încetat CIM / raportul de serviciu</b>
<b>Total, din care:</b>	<b>40</b>	<b>92</b>
<i>Funcționari publici</i>	1	6
<i>Personal contractual</i>	39	86

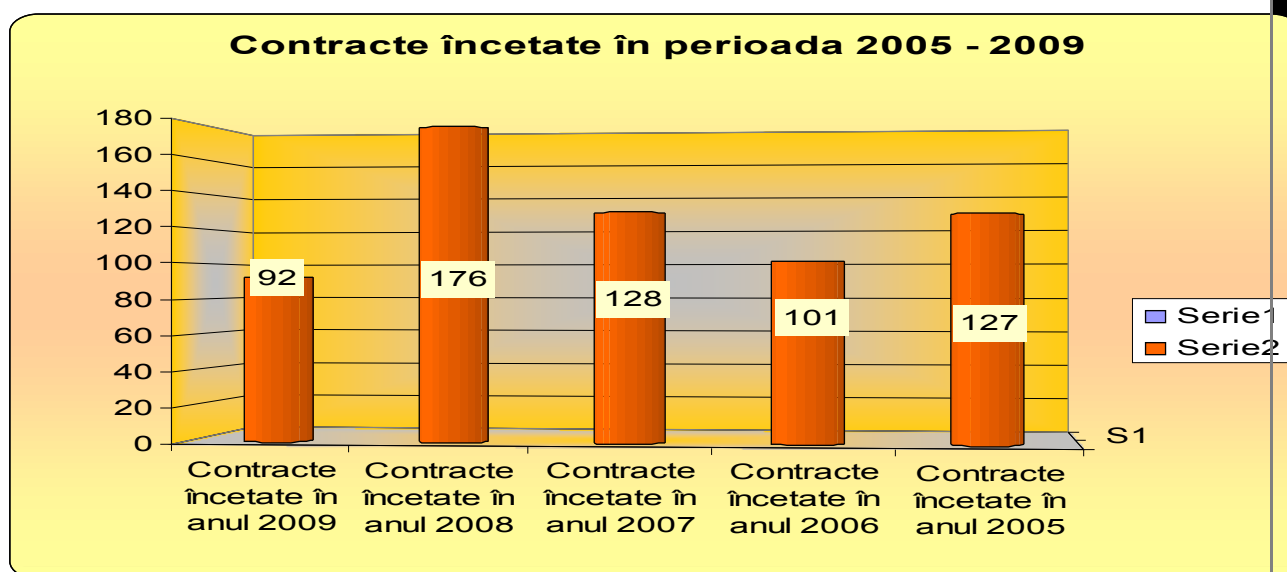

Angajare asistenți maternali profesioniști:

	<b>Total persoane angajate</b>	<b>Nr. persoane la care a încetat CIM</b>
<b>Asistenți maternali profesioniști</b>	12	31

Dispoziții emise la nivelul direcției: **1.224**

În cursul anului 2009 au fost înregistrate în program special și predate pentru scanare și arhivare la Casa Județeană de Pensii Mureș un număr de **1.356** de cartele de muncă, care aveau înregistrări înainte de 01.04.2001 (etapa a II-a).

Verificarea dosarelor de personal, îndosărierea acestora în ordinea cronologică.

În programul REVISAL – Registrul electronic de evidență al salariaților au fost introduse modificările intervenite pe parcursul anului 2009, cu privire la situația tuturor

salariaților din cadrul direcției (angajări, încetări de contracte individuale de muncă, modificarea duratei contractului precum și a felului muncii).

**În concluzie**, problema cea mai mare rămâne imposibilitatea respectării Standardelor minime obligatorii pentru serviciile furnizate de direcție, în ceea ce privește resursele umane, lipsa unui sistem eficient de supervizare a resurselor umane, acoperirea nevoilor cu personal de specialitate. Executarea lucrărilor și desfășurarea activităților specifice direcției generale, cu personalul existent, aflat ca și număr la limita minimă de funcționare, atribuțiile posturilor/funțiilor publice vacante fiind repartizate suplimentar personalului existent.